146/SA-2391 26.12.2025

DİTAŞ DOĞAN YEDEK PARÇA İMALAT VE TEKNİK A.Ş.
İZAHNAME

Bu İzahname, Sermaye Piyasası Kurulu (Kurul)'nca 25./12./2025 tarihinde onaylanmıştır.

Ortaklığımızın çıkarılmış sermayesinin 85.000.000,-TL'den 170.000.000,-TL'ye çıkarılması nedeniyle artırılacak 85.000.000-TL nominal değerli paylarının halka arzına ilişkin İzahname'dir.

İzahname'nin onaylanması, İzahname'de yer alan bilgilerin doğru olduğunun Kurul'ca tekeffülü anlamına gelmeyeceği gibi, paylara ilişkin bir tavsiye olarak da kabul edilemez. Ayrıca halka arz edilecek payların fiyatının belirlenmesinde Kurul'un herhangi bir takdir ya da onay yetkisi yoktur.

Halka arz edilecek paylara ilişkin yatırım kararları İzahname'nin bir bütün olarak değerlendirilmesi sonucu verilmelidir.

Bu İzahname, Ortaklığımız'ın www.ditas.com.tr ve halka arzda satışa aracılık edecek Osmanlı Yatırım Menkul Değerler A.Ş.'nin www.osmanlimenkul.com.tr adresli internet siteleri ile Kamuyu Aydınlatma Platformu ("KAP")'nda (www.kap.org.tr) yayımlanmıştır. Ayrıca başvuru yerlerinde incelemeye açık tutulmaktadır.

Sermaye Piyasası Kanunu ("SPKn.")'nun 10'uncu maddesi uyarınca, İzahname'de ve İzahname'nin eklerinde yer alan yanlış, yanıltıcı ve eksik bilgilerden kaynaklanan zararlardan ihraççı sorumludur. Zararın ihraççıdan tazmin edilememesi veya edilemeyeceğinin açıkça belli olması halinde; halka arz edenler, ihraca aracılık eden lider yetkili kuruluş, varsa garantör ve ihraççının yönetim kurulu üyeleri kusurlarına ve durumun gereklerine göre zararlar kendilerine yükletilebildiği ölçüde sorumludur. Ancak, İzahname'nin diğer kısımları ile birlikte okunduğu takdirde özetin yanıltıcı, hatalı veya tutarsız olması durumu hariç olmak üzere, sadece özete bağlı olarak ilgililere herhangi bir hukuki sorumluluk yüklenemez. Bağımsız denetim, derecelendirme ve değerleme kuruluşları gibi İzahname'yi oluşturan belgelerde yer almak üzere hazırlanan raporları hazırlayan kişi ve kurumlar da hazırladıkları raporlarda yer alan yanlış, yanıltıcı ve eksik bilgilerden SPKn. hükümleri çerçevesinde sorumludur.

DITAS DİTAŞ DOĞAN YEDEK PARÇA İMALAT VE TEKNİK A.Ş.

T.C. SERMAYE PİYASASI KURULU 26 Aralık 2025

Doğrulama Kodu: 120c82cc-013e-4f65-9475-337547b571ab
https://spk.gov.tr/dokuman-dogrulama

GELECEĞE YÖNELİK AÇIKLAMALAR

"Bu İzahname, "düşünülmektedir", "planlanmaktadır", "hedeflenmektedir", "tahmin edilmektedir", "beklenmektedir" gibi kelimelerle ifade edilen geleceğe yönelik açıklamalar içermektedir. Bu tür açıklamalar belirsizlik ve risk içermekte olup, sadece İzahname'nin yayım tarihindeki öngörüleri ve beklentileri göstermektedir. Birçok faktör, ihraççının geleceğe yönelik açıklamalarının öngörülenden çok daha farklı sonuçlanmasına yol açabilecektir."

Doğrulama Kodu: 120c82cc-013e-4f65-9475-337547b571ab
https://spk.gov.tr/dokuman-dogrulama

İçindekiler Tablosu

1. İZAHNAME'NİN SORUMLULUĞUNU YÜKLENEN KİŞİLER ..... İV
2. ÖZET 5
3. BAĞIMSIZ DENETÇİLER 22
4. SEÇİLMİŞ FİNANSAL BİLGİLER 23
5. RİSK FAKTÖRLERİ 26
6. İHRAÇÇI HAKKINDA BİLGİLER 28
7. FAALİYETLER HAKKINDA GENEL BİLGİLER 30
8. GRUP HAKKINDA BİLGİLER 43
9. MADDİ VE MADDİ OLMAYAN DURAN VARLIKLAR HAKKINDA BİLGİLER 45
10. FAALİYETLERE VE FİNANSAL DURUMA İLİŞKİN DEĞERLENDİRMELER 50
11. İHRAÇÇININ FON KAYNAKLARI 59
12. EĞİLİM BİLGİLERİ 60
13. KAR TAHMİNLERİ VE BEKLENTİLERİ 60
14. İDARİ YAPI, YÖNETİM ORGANLARI VE ÜST DÜZEY YÖNETİCİLER 61
15. ÜCRET VE BENZERİ MENFAATLER 67
16. YÖNETİM KURULU UYGULAMALARI 67
17. PERSONEL HAKKINDA BİLGİLER 70
18. ANA PAY SAHİPLERİ 71
19. İLİŞKİLİ TARAFLAR VE İLİŞKİLİ TARAFLARLA YAPILAN İŞLEMLER HAKKINDA BİLGİLER 72
20. DİĞER BİLGİLER 73
21. ÖNEMLİ SÖZLEŞMELER 79
22. İHRAÇÇININ FİNANSAL DURUMU VE FAALİYET SONUÇLARI HAKKINDA BİLGİLER 79
23. İHRAÇ VE HALKA ARZ EDİLECEK PAYLARA İLİŞKİN BİLGİLER 86
24. HALKA ARZA İLİŞKİN HUSUSLAR 92
25. BORSADA İŞLEM GÖRMEYE İLİŞKİN BİLGİLER 101
26. MEVCUT PAYLARIN SATIŞINA İLİŞKİN BİLGİLER İLE TAAHHÜTLER 102
27. HALKA ARZ GELİRİ VE MALİYETLERİ 102
28. SULANMA ETKİSİ 103
29. UZMAN RAPORLARI VE ÜÇÜNCÜ KİŞİLERDEN ALINAN BİLGİLER 105
30. PAYLAR İLE İLGİLİ VERGİLENDİRME ESASLARI 106
31. İHRAÇÇI VEYA HALKA ARZ EDEN TARAFINDAN VERİLEN İZİN HAKKINDA BİLGİ 114
32. İNCELEMEYE AÇIK BELGELER 114

Doğrulama Kodu: 120c82cc-013e-4f65-9475-337547b571ab
https://spk.gov.tr/dokuman-dogrulama

KISALTMA VE TANIMLAR

BİAŞ, BORSA ya da Borsa İstanbul	: Borsa İstanbul A.Ş.
BDY Group	: BDY Group İnşaat A.Ş.
AB	: Avrupa Birliği
Ar-Ge	: Araştırma ve Geliştirme
Aracı Kurum/Osmanlı Menkul	: Osmanlı Yatırım Menkul Değerler A.Ş.
Ortaklık	: Şirket veya Ditaş Doğan Yedek Parça İmalat ve Teknik A.Ş.
BKK	: Bakanlar Kurulu Kararnamesi
GVK	: Gelir Vergisi Kanunu
KVK	: Kurumlar Vergisi Kanunu
EUR	: Avrupa Birliği Para Birimi
IAM	: Independent Aftermarket (Bağımsız Yedek Parça Pazarı)
KAP	: Kamuyu Aydınlatma Platformu
KGK	: Kamu Gözetimi, Muhasebe ve Denetim Standartları Kurumu
KURUL	: Sermaye Piyasası Kurulu
MKK	: Merkezi Kayıt Kuruluşu A.Ş.
MKS	: Merkezi Kaydi Sistem
OEM	: Original Equipment Manufacturer (Orijinal Ekipman Üreticisi)
OES	: Original Equipment Supplier (Orijinal Ekipman Tedarikçisi)
SAP	: Systems Analysis and Program Development
SPK	: Sermaye Piyasası Kurulu
SPKn.	: Sermaye Piyasası Kanunu
Şirket veya (Ditaş)	: Ditaş Doğan Yedek Parça İmalat ve Teknik A.Ş.
TL	: Türk Lirası
TAYSAD	: Taşıt Araçları Tedarik Sanayicileri Derneği
TEYDEB	: TÜBİTAK Teknoloji ve Yenilik Destek Programları Başkanlığı
TTK	: Türk Ticaret Kanunu
TFRS	: Türkiye Finansal Raporlama Standartları
TMS	: Türkiye Muhasebe Standartları
USD	: Amerikan Doları
YK	: Yönetim Kurulu
OSD	: Otomotiv Sanayii Derneği
TTSG	: Türkiye Ticaret Sicili Gazetesi
Profil	: Profil Sanayi ve Ticaret A.Ş.
PRS	: Profil Sanayi ve Ticaret A.Ş.'nin sahip olduğu marka.
Bağımsız Devletler Topluluğu	: Azerbaycan, Belarus, Ermenistan, Kazakistan, Kırgızistan, Moldova, Özbekistan, Rusya ve Tacikistan

I. BORSA GÖRÜŞÜ: YOKTUR.

II. DİĞER KURUMLARDAN ALINAN GÖRÜŞ VE ONAYLAR: YOKTUR.

Doğrulama Kodu: 120c82cc-013e-4f65-9475-337547b571ab
https://spk.gov.tr/dokuman-dogrulama

1. İZAHNAME'NİN SORUMLULUĞUNU YÜKLENEN KİŞİLER

Bu İzahname ve eklerinde yer alan bilgilerin, sahip olduğumuz tüm bilgiler çerçevesinde, gerçeğe uygun olduğunu ve İzahname'de bu bilgilerin anlamını değiştirecek nitelikte bir eksiklik bulunmaması için her türlü makul özenin gösterilmiş olduğunu beyan ederiz.

İhraççı Ditaş Doğan Yedek Parça İmalat ve Teknik A.Ş. Yetkilisi	Sorumlu Olduğu Kısım:
Mehmet Emin Baday Yönetim Kurulu Başkanı DITAŞ DOĞAN YEDEK PARÇA İMALAT VE TEKNİK A.Ş. Merdivenköy Mah. Bora Sok. Göztepe Nida Kule No: 1 Kat: 16 Kadıköy/İstanbul NİGDE V.D. 622 001 1294 Mersis No: 0-6220-0112-9400018 www.ditas.com.tr 12/12/2025	İZAHNAMENİN TAMAMI

Halka Arza Aracılık Eden Yetkili Kuruluş Osmanlı Yatırım Menkul Değerler A.Ş. Yetkilisi		Sorumlu Olduğu Kısım:
Rahman KILDACI Operasyon Sorumlusu 12/12/2025	Selahaddin Bilal ÖZGÜR Kurumsal Finansman Müdürü 12/12/2025	İZAHNAMENİN TAMAMI

İzahnamenin bir parçası olan bu raporda yer alan bilgilerin, sahip olduğumuz tüm bilgiler çerçevesinde, gerçeğe uygun olduğunu ve bu bilgilerin anlamını değiştirecek nitelikte bir eksiklik bulunmaması için her türlü makul özenin gösterilmiş olduğunu beyan ederiz.

İmzalı sorumluluk beyanları İzahname ekinde yer almaktadır.

İlgili Denetçi Raporlarını Hazırlayan Kuruluş Yetkilisi	Sorumlu Olduğu Kısım:
DRT BAĞIMSIZ DENETİM VE SERBEST MUHASEBECİ MALİ MÜŞAVİRLİK A.Ş. Koray ÖZTÜRK Sorumlu Denetçi	Bağımsız Denetçi Raporları 01.01.2024 – 31.12.2024 01.01.2025-30.06.2025
PwC BAĞIMSIZ DENETİM VE SERBEST MUHASEBECİ MALİ MÜŞAVİRLİK A.Ş. Salim ALYANAK Sorumlu Denetçi	Bağımsız Denetçi Raporları 01.01.2023 – 31.12.2023 01.01.2022 – 31.12.2022

T.C. SERMAYE PİYASASI KURULU 1923 26 Aralık 2025

DITAŞ DOĞAN YEDEK PARÇA İMALAT VE TEKNİK A.Ş. Merdivenköy Mah. Bora Nida Kule No: 1 Kat: 16 NİGDE V.D. 622 Mersis No: 0-6220-01 www.ditas.co

Doğrulama Kodu: 120c82cc-013e-4f65-9475-337547b571ab
https://spk.gov.tr/dokuman-dogrulama

2. ÖZET

A—GİRİŞ VE UYARILAR		
	Başlık	**Açıklama Yükümlülüğü**
A.1	**Giriş ve uyarılar**	**Bu özet İzahname'ye giriş olarak okunmalıdır.** **Sermaye piyasası araçlarına ilişkin yatırım kararları İzahname'nin bir bütün olarak değerlendirilmesi sonucu verilmelidir.** **İzahname'de yer alan bilgilere ilişkin iddiaların mahkemeye taşınması durumunda, davacı yatırımcı, halka arzın gerçekleştiği ülkenin yasal düzenlemeleri çerçevesinde, İzahname'nin çevirisine ilişkin maliyetlere yasal süreçler başlatılmadan önce katlanmak zorunda kalabilir.** **Özete bağlı olarak (çevirisi dâhil olmak üzere) ilgililerin hukuki sorumluluğuna ancak özetin İzahname'nin diğer kısımları ile birlikte okunduğu takdirde yanıltıcı, hatalı veya tutarsız olması veya yatırımcıların yatırım kararını vermesine yardımcı olacak önemli bilgileri sağlamaması durumunda gidilir.**
A.2	**İzahnamenin sonraki kullanımına ilişkin bilgi**	YOKTUR. İzahname'nin işbu sermaye artırımı dışında başka bir kullanımı bulunmamaktadır.
B—İHRAÇÇI		
B.1	**İhraççının ticaret unvanı ve işletme adı**	Ditaş Doğan Yedek Parça İmalat ve Teknik Anonim Şirketi ("Şirket" veya "Ditaş"). İşletme adı yoktur.
B.2	**İhraççının hukuki statüsü, tabi olduğu mevzuat, kurulduğu ülke ve adresi**	Hukuki Statü: Anonim Şirket Tabi Olduğu Mevzuat: Türkiye Cumhuriyeti Kanunları Kurulduğu Ülke : Türkiye Cumhuriyeti Merkez Adresi: Kayseri Yolu 3. Km 51100 Niğde/Türkiye Telefon: 0 388 232 4100
B.3	**Ana ürün/hizmet kategorilerini de içerecek şekilde ihraççının mevcut faaliyetlerinin ve faaliyetlerine etki eden önemli faktörlerin tanımı ile faaliyet gösterilen sektörler/pazarlar hakkında bilgi**	Ditaş Doğan Yedek Parça İmalat ve Teknik A.Ş. motorlu araçların süspansiyon ve direksiyon sistem elemanlarını üretmek amacıyla 1972 yılında kurulmuş, 1978 yılında faaliyete geçmiştir. Halen yıllık 8 milyon adetlik üretim kapasitesi ile faaliyet göstermektedir. Çoğunluk hisseleri BDY Group İnşaat A.Ş.'ye ("BDY Group") ait olan Ditaş, 50 yıla yaklaşan geçmişi ile yurtiçi ve yurtdışında faaliyet gösteren araç üreticisi firmalara (OEM - Original Equipment Manifacturer/Motorlu Taşıt Üreticisi), Tier-1 tedarikçilere (OES - Original Equipment Supplier/OEM'lere direkt tedarik yapan sistem üreticileri) ve bağımsız yedek parça (IAM - Independent Aftermarket/Bağımsız Yedek Parça) dağıtıcılarına orijinal ürün sağlamaktadır. Ditaş motorlu taşıtlar üretim ve satış sonrası alanlarında faaliyet gösteren OEM/OES & IAM şirketlerine direksiyon ve süspansiyon sistem elemanları (rotbaşı, rotil, rotkolu, çeki kolu, stabilizatör kolu, V çeki kolu burçlar, işlenmiş ve dövülmüş yarı mamul vb.) üretmektedir. Ürün portföyü ağırlıklı olarak (% 82) Ağır Ticari Araç Grubuna yönelik olmakla beraber; (% 9) Hafif Araç Grubu olarak adlandırılan otomobil ve (% 9) hafif ticari araçlar ve arazi araçları için de ürünler bulunmaktadır. Üretiminin yaklaşık % 60'ını ihraç eden Ditaş'ın ürünleri 38 ülkede üretim ve/veya satış sonrası pazarında kullanılmaktadır. Özetle; Ditaş, motorlu araç üretimi yapan OEM'ler, OEM'lere tedarik yapan Tier-1 OES'ler ve satış sonrası hizmetleri alanında yedek parça dağıtımı yapan distribütörlerin yer aldığı otomotiv sektöründe faaliyet göstermektedir.

Doğrulama Kodu: 120c82cc-013e-4f65-9475-337547b571ab
https://spk.gov.tr/dokuman-dogrulama

		Ditaş'ın bağlı ortaklığı Profil Sanayi ve Ticaret A.Ş., metal profil ve boru imalat ve ticareti için 1966'da faaliyetine başlamıştır. Türkiye ve Avrupa'da birçok otomotiv OEM'e şekillendirilmiş ve işlenmiş sac ürünlerini sevk etmekte, pres kalıpları imalatında ısmarlama çözümleriyle iş ortaklığı yapmakta ve aynı zamanda PRS markası ile hafif ticari ve binek araçların direksiyon ve süspansiyon parçaları olan; sac salıncak kollarını, rotillerini, rotbaşlarını vb. dünyanın 4 kıtasındaki 30 ülkesine satış sonrası ürünlerini ihraç etmektedir. Profil Sanayi ve Ticaret A.Ş. ("Profil") fabrikası 500 ton / ay sac işleme kapasitesine sahiptir. PRS iş kolunda yıllık 400 bin adet salıncak üretimi yapılmaktadır. Ayrıca bünyesinde yer alan kalıp fabrikasında ise yılda 78 adet prograsif ve tandem kalıp üretimi gerçekleştirilmektedir. Ürün satışlarının detayına işbu izahnamenin 7.1.1 no.lu bölümünde yer verilmektedir. Şirket'in mevcut faaliyetlerine etki eden önemli faktörler sırasıyla şunlardır; Otomotiv üretimi ve pazarındaki değişimler: otomotiv sektörü 2022 yılında pandemi nedeniyle yaşanan tedarik sorunlarına rağmen üretim, ihracat ve iç pazarda artış göstermiştir. 2023 yılında ise otomotiv sektöründe daralma yaşanmıştır. 2024 yılı için ise, otomotiv sektörünün küresel ölçekte büyüme potansiyeli taşıdığı, ancak elektrikli araçlara geçiş, çip krizi, iklim değişikliği ve yeni tüketici alışkanlıkları gibi zorluklarla karşı karşıya olduğu düşünülmektedir. Döviz kurları: Hammadde alımları USD, satışlar ise EUR ağırlıklıdır. USD lehine parite artışı hammadde girdi maliyetlerinin yükselmesi nedeniyle konsolide finansal tabloları olumsuz etkilemektedir. Hammadde (özellikle çelik) fiyatlarındaki değişimler: Üretim maliyetinin ana girdisi çelik olduğundan çelikteki fiyat dalgalanmaları, maliyeti direkt etkilemektedir. İşçilik maliyetleri; İşçilik maliyetlerindeki artış karlılığı etkilemektedir. Enerji maliyetleri; Enerji maliyetlerindeki artış karlılığı etkilemektedir. Lojistik maliyetleri: Lojistik maliyetlerindeki artış karlılığı etkilemektedir. Uluslararası Ticarette Gelişmeler (Koruma tedbirleri, Ek Vergiler, Kotalar vb.): Koruma tedbirleri, yerli otomobil üreticilerini dış rekabete karşı koruyabilir, ancak aynı zamanda ithal edilen girdi maliyetlerini artırabilmekte veya teknolojik gelişmeleri engelleyebilmektedir. Ek vergiler, otomobil fiyatlarını yükselterek tüketici talebini azaltabilir veya yerli üreticilerin kar marjlarını düşürebilmektedir. Kotalar, otomobil ithalatını veya ihracatını sınırlandırarak piyasa dengesini bozabilmektedir veya ticaret ortaklarıyla anlaşmazlıklara yol açabilmektedir.
B.4	**İhraçcıyı ve faaliyet gösterdiği sektörü etkileyen önemli en son eğilimler hakkında bilgi**	**TÜRKİYE'DE OTOMOTİV SEKTÖRÜ:** **ÜRETİM** 2024 yılında, önceki yıla göre yüzde 7 oranında azalarak toplam 1 milyon 365 bin 296 adet taşıt aracı üretilmiştir. 2024 yılında traktör üretimi ile birlikte toplam üretim 1 milyon 410 bin 934 adet olarak gerçekleşmiştir. *Kaynak: https://www.osd.org.tr/saved-files/PDF/2025/01/12/2025-01%20OSD%20%C3%96zet%20Rapor.pdf 2025 yılının Temmuz ayı verilerine göre ise, 2025 yılının Ocak ayından itibaren, 7 aylık süreçte toplamda 834.838 adet taşıt aracı üretimi gerçekleştirilmiştir. Traktör üretimi ile toplam üretim 853.376 adet olarak gerçekleşmiştir. 2024 yılının Temmuz ayı verilerine kıyasla toplam üretim miktarında kayda değer bir değişim gerçekleşmemekle beraber, ürün grubu bazında üretim: ➢ Otomobil üretimi %3,8 oranında azalırken, ➢ Ticari araçların üretimi %11,3 oranında artmıştır. *Kaynak:https://osd.org.tr/savedfiles/PDF/2025/08/10/Ayl%C4%B1k%20Rapor03.pdf **SATIŞLAR**

Doğrulama Kodu: 120c82cc-013e-4f65-9475-337547b571ab
https://spk.gov.tr/dokuman-dogrulama

Otomotiv Sanayi Derneği tarafından yayınlanan verilere göre; 2024 yılında toplam satışlar 2023 yılına göre paralel seviyede gerçekleşerek 1 milyon 285 bin 632 adet olmuştur. 2024 yılında otomobil satışları, 2023 yılına göre yüzde 1 artarak 980 bin 341 adet olmuştur.
*Kaynak: https://www.osd.org.tr/saved-files/PDF/2025/01/12/2025-01%20OSD%20%C3%96zet%20Rapor.pdf

İHRACAT

Otomotiv Sanayi Derneği tarafından yayınlanan verilere göre; 2024 yılında 654 bin 115 adedi otomobil olmak üzere, toplam üretimin yüzde 74'ünü oluşturan 1 milyon 13 bin 34 adet taşıt ihraç edilmiştir. 2024 yılında gerçekleşen taşıt aracı ihracatı, 2023 yılına paralel seviyede gerçekleşmiştir.
Bu dönemde; Uludağ Otomotiv Endüstrisi İhracatçıları Birliği (OİB) verilerine göre dolar bazında ana sanayi ihracatı yüzde 1 oranında, tedarik sanayi ihracatı da yüzde 5 oranında artmıştır.
Türkiye İhracatçılar Meclisi verilerine göre, toplam otomotiv sanayi ihracatı (ihracatçı birlikleri kaydından muaf ihracat ile antrepo ve serbest bölgeler farkı hariç), 2024 yılında yüzde 17 pay ile sektörel ihracat sıralamasında birinci sırada yer almıştır.
* Kaynak: https://www.osd.org.tr/saved-files/PDF/2025/01/12/2025-01%20OSD%20%C3%96zet%20Rapor.pdf
2025 yılının Temmuz ayı verilerine göre, 2025 yılının Ocak ayından itibaren 630.992 adet taşıt araçları ihracı gerçekleşmiş olup, 6.490 adet traktör ile beraber toplamda 637.482 adet olarak gerçekleşmiştir.
*Kaynak:
https://osd.org.tr/savedfiles/PDF/2025/08/10/Ayl%C4%B1k%20Rapor07.pdf

KÜRESEL OLARAK OTOMOTİV SEKTÖRÜ

2024 yılında, küresel otomobil satışları 74,6 milyon adede ulaşarak 2023 yılına kıyasla %2,5'lik bir artış göstermiştir. Tedarik zinciri sorunları hafiflemeye devam etse de, bölgesel eğilimler büyük farklılıklar göstermiştir; bazı pazarlarda güçlü bir büyüme yaşanırken, bazıları düşüşle karşı karşıya kalmıştır.

ÜRETİM-Küresel Durum

2024 yılında küresel otomobil üretimi, bir önceki yıla göre % 0,5'lik hafif bir düşüşle toplam 75,5 milyon adet olarak gerçekleşmiştir. Başlıca bölgeler arasında Avrupa, Kuzey Amerika ve Japonya, en büyük düşüşleri yaşayan bölgeler olmuştur.

TİCARİ ARAÇ KAYITLARI-Küresel Durum

2024 yılında Kuzey Amerika, %1,7'lik bir satış artışıyla öne çıkmıştır. Toplamda 4 milyon adet ticari araç satılmış ve bu, küresel pazarın %30'unu oluşturmuştur. Buna karşılık, Avrupa %5,7'lik bir büyüme ile 2,5 milyon adet satışa ulaştı ve %18 pazar payı elde etmiştir. Çin bölgesi, %5,9 oranında bir düşüş yaşamış ve satışlar yaklaşık 3 milyon adede gerilemiştir. Ancak yine de %22 gibi güçlü bir pazar payını korumuştur.

ÜRETİM-Küresel Van (Hafif Ticari Araç) Üretimi

2024 yılında küresel van üretimi %4,6 oranında azalmıştır.
Avrupa üretimi %5,3 düştü.
Kuzey Amerika: %3,9'luk bir artış göstermiştir,
Güney Amerika: %2 oranında büyümüştür,
Asya: %9,3 oranında düşüş yaşamıştır. Düşüşe katkı sağlayan ülkeler:
Orta Doğu ve Afrika: %18,4'lük ciddi bir düşüş yaşamıştır.

KÜRESEL KAMYON ÜRETİMİ

2024 yılında küresel kamyon üretimi %8,3 oranında azalmıştır. Bu genel düşüş, bölgeler arası farklılıklarla şekillenmiştir:
Avrupa: %23,6'lık sert bir daralma yaşamıştır.

Doğrulama Kodu: 120c82cc-013e-4f65-9475-337547b571ab
https://spk.gov.tr/dokuman-dogrulama

		Kuzey Amerika: %4'lük düşüş yaşamıştır. Güney Amerika: %37,1 gibi yüksek bir büyüme göstermiştir. Asya: %7 oranında düşüş yaşamıştır. Düşüşe katkı sağlayan ülkeler: **KÜRESEL OTOBÜS ÜRETİMİ** 2024 yılında küresel otobüs üretimi %10,3 oranında artarak 362 bin adede ulaşmıştır Ancak bu büyüme, bölgeler arasında önemli farklılıklar göstermiştir: Avrupa: %1,4'lük bir düşüş yaşamıştır. Rusya: %19,4'lük üretim artışıyla pozitif ayrıştı. Kuzey Amerika: %3,3 düşüş yaşamıştır. Güney Amerika: %28,1 oranında üretimini artırmıştır, Asya: %14,6 büyüme göstermiştir. Büyümeye katkı sağlayan ülkeler: *Kaynak: https://www.acea.auto/files/Economic_and_Market_Report-Full_year-2024.pdf **SEKTÖRÜ ETKİLEYEN FAKTÖRLER** **ABD GÜMRÜK TARİFELERİ** Trump yönetiminin getirdiği ve getireceği tarifeler, otomotiv sektörü üzerinde büyük bir etki yaratmaktadır ve bu etki dünya genelinde yayılabilir. ABD, ürettiğinden çok daha fazla yeni otomobil satmakta ve otomotiv tedarik zincirleri küresel ölçekte en entegre sektörlerden biri konumundadır. Bu nedenle, ithalat vergileri hızla maliyet artışlarına ve fiyat baskılarına yol açacaktır. Aynı zamanda, ticaret akışlarında da önemli değişimlere neden olabilir. *Kaynak: https://think.ing.com/opinions/trump-tariffs-will-hit-automotive-supply-chains-upfront/ **ELEKTRİKLİ ARAÇLARA GEÇİŞ** Küresel otomobil pazarında, bazı olumlu faktörler bulunsa da birçok belirsizliğin gölgesinde geçen bir yılın ardından, 2024'te durgun büyümenin devam etmesi bekleniyor. Elektrikli araçlar (EV) konusunda bölgesel farklılıklar artarken, 2025 yılında Avrupa EV pazarında bir toparlanma öngörülüyor. Avrupalı otomobil üreticileri, özellikle yılın ikinci yarısında olmak üzere, 2024'te önemli zorluklarla karşı karşıya kalmıştır. *Kaynak: https://think.ing.com/articles/global-car-market-in-slow-lane-china-soars-ahead-west-electrification/ **ÜRETİM MALİYETLERİ** Türkiye'de işçilik maliyetlerinin çok yüksek olması rekabetçiliğin kaybedilmesine yol açmaktadır. Bu durum ana sanayi kolları üzerinde baskı yaratmaktadır. Enflasyon, kur ve faiz problemi finansal kaynaklara erişimi kısıtlamaktadır. Maliyetlerin artması ve kurun sabit kalması firmaları olumsuz etkilemiştir. *Kaynak: Ekonomim 10-11 Şubat 2025
B.5	**İhraççının dahil olduğu grup ve grup içindeki yeri**	Şirket'in sermayesini temsil eden payların %68,24'ü BDY Group'a ait olup, İhraççı herhangi bir gruba dahil değildir.
B.6	**Sermayedeki veya toplam oy hakkı içindeki payları doğrudan veya dolaylı olarak %5 ve fazlası olan kişilerin isimleri/unvanları ile her**	Şirket'in 85.000.000 Türk Lirası ödenmiş sermayesinde; Doğan Şirketler Grubu Holding A.Ş.'nin ("Doğan Holding") sahip olduğu %68,24 oranındaki payın BDY Group'a satılmasına yönelik olarak Doğan Holding ile BDY Group arasında 26.06.2025 tarihli Pay Devir Sözleşmesi akdedilmiştir ve pay devir süreci 16.07.2025 tarihinde tamamlanmıştır. Güncel durum itibarıyla, Ditaş'ın yönetim kontrolü BDY Group'a ait olup söz konusu kontrol, payların çoğunluğuna sahip olmak suretiyle sağlanmaktadır. Ditaş'ın son genel kurul toplantısı ve mevcut durum itibarıyla sermayedeki veya toplam oy hakkı içindeki payları, doğrudan %5 ve fazlası olan gerçek ve tüzel kişiler aşağıdaki gibidir:

Doğrulama Kodu: 120c82cc-013e-4f65-9475-337547b57fab
https://spk.gov.tr/dokuman-dogrulama

birinin pay sahipliği hakkında bilgi

Ortağın	Sermaye Payı				Oy Hakkı Oranı	
Ticaret Unvanı / Adı Soyadı	Son Genel Kurul 04.04.2025		İzahname Tarihi İtibarıyla		Son Genel Kurul 04.04.2025	İzahname Tarihi İtibarıyla
	(TL)	(%)	(TL)	(%)	(%)	(%)
BDY Group İnşaat A.Ş.	0	0	57.305.482,84	67,42	0	49,77
Doğan Şirketler Grubu* Holding A.Ş.	58.005.482,84	68,24	0	0	68,24	17,65*
Borsa İstanbul'da İşlem Gören Kısım	26.994.517,16	31,76	27.694.517,16	32,58	31,76	32,58
TOPLAM	***85.000.000***	***100***	***85.000.000***	***100***	***100***	***100***

** İzahname tarihi itibarıyla Doğan Şirketler Grubu'nun oy hakkı oranı, Doğan Holding ile BDY Group arasında akdedilen pay devir sözleşmesi ve buna bağlı olarak akdedilen rehin sözleşmesi kapsamında BDY Group'a devredilen paylar üzerinde, pay devir sürecine bağlı olarak Doğan Holding lehine geçici olarak kurulan pay rehni ve buna bağlı intifa hakkından kaynaklanmaktadır. Rehinli paylar, Şirket sermayesinin %17,65'ini (borsada işlem görmeyen 15.000.000 adet pay) temsil etmektedir.*

İhraççının hakim ortaklarının farklı oy haklarına sahip olup olmadıkları hakkında bilgi Varsa doğrudan veya dolaylı olarak ihraççının yönetim hakimiyetine sahip olanların ya da ihraççıyı kontrol edenlerin isimleri/unvanları ile bu kontrolün kaynağı hakkında bilgi

Ditaş'ın yönetim kontrolüne sahip BDY Group'un sermayesinde doğrudan %5 ve üzerinde paya sahip olan gerçek ve tüzel kişiler aşağıdaki tabloda gösterilmektedir:

BDY Group'un Ortaklık Yapısı		
Adı – Soyadı / Ticaret Unvanı	Sermayedeki Payı	
	Tutar (TL)	Oran (%)
Mehmet Emin Baday	5.000.000	100
TOPLAM	***5.000.000***	***100***

Anılan hususlar çerçevesinde, dolaylı ortakların değerlendirilmesi neticesinde BDY Group'un sermayesini temsil eden payların tamamı Mehmet Emin Baday'a aittir. Yönetim kontrolüne sahip olması sebebiyle Mehmet Emin Baday, Şirket'in yönetim hakimiyetine sahip konumdadır. Şirket'te her payın bir oy hakkı bulunmaktadır. Şirket payları üzerinde herhangi bir imtiyaz söz konusu değildir.

B.7 Seçilmiş finansal bilgiler ile ihraççının finansal durumunda ve faaliyet sonuçlarında meydana gelen önemli değişiklikler

Şirket'in konsolide finansal tabloları ve bu finansal tablolara ilişkin bağımsız denetim raporları www.ditas.com.tr ve www.kap.org.tr internet adreslerinde yayınlanmakta olup, bu tablolardan seçilen önemli finansal kalemlere aşağıda yer verilmektedir:

Şirket'in 30.06.2025, 31.12.2024, 31.12.2023 ve 31.12.2022 tarihli finansal tabloları "TMS 29 Yüksek Enflasyonlu Ekonomilerde Finansal Raporlama" standardına göre düzenlenmiştir. İlgili standardın temel amacı geçmiş mali verileri raporlama tarihi itibariyle para biriminin satın alma gücüne göre düzeltilmesidir.

Özet Finansal Durum	Bağımsız denetimden geçmiş	Bağımsız denetimden geçmiş	Bağımsız denetimden geçmiş
	31.12.2024*	31.12.2023*	31.12.2022*
Dönen Varlıklar	748.648.752	900.385.652	680.748.135
Finansal Varlıklar	117.996	170.361	194.425
Nakit ve nakit benzerleri	35.407.126	14.428.395	70.949.594
Ticari Alacaklar	288.919.741	449.810.901	319.166.885
Diğer Alacaklar	4.047.821	4.634.520	2.741.794
Stoklar	336.073.360	369.439.137	240.509.282
Peşin Ödenmiş Giderler	53.219.493	46.578.481	[illegible]
Cari Dönem Vergisiyle İlgili Varlıklar	558.146	382.704	[illegible]
Diğer Dönen Varlıklar	30.305.069	14.941.153	[illegible]
Duran Varlıklar	743.401.339	811.807.882	[illegible]
Diğer Alacaklar	177.404	415.114	[illegible]
Maddi Duran Varlıklar	538.276.725	565.167.646	[illegible]
Maddi Olmayan Duran Varlıklar	113.346.726	111.731.690	[illegible]
Şerefiye	11.293.997	11.293.997	7.822.478

Doğrulama Kodu: 120c82cc-013e-4f65-9475-337547b571ab
https://spk.gov.tr/dokuman-dogrulama

Kullanım Hakkı Varlıkları	59.489.361	86.899.660	83.375.309
Peşin Ödenmiş Giderler	7.580.196	1.423.080	2.919.962
Ertelenmiş Vergi Varlığı	13.236.930	34.876.695	47.043.479
Aktif Toplamı	1.492.050.091	1.712.193.534	1.247.008.675
Kısa Vadeli Yükümlülükler	1.085.052.449	1.026.415.044	670.716.566
Uzun Vadeli Yükümlülükler	167.169.067	227.924.701	233.609.580
Özkaynaklar	239.828.575	457.853.789	342.682.529
Kontrol gücü olmayan paylar	17.077.625	44.414.203	55.656.227
Net dönem karı veya zararı	(205.603.997)	(23.319.557)	26.921.838
Çıkarılmış Sermaye	85.000.000	85.000.000	42.500.000
Geçmiş Yıl Karları/Zararları	(193.539.891)	(233.405.457)	(188.583.728)
Brüt Kar/Zarar	46.472.274	92.290.203	140.905.206
Faaliyet Karı/Zararı	(293.536.926)	(202.539.074)	(70.507.355)
Pay Başına Kazanç/Kayıp	(2,74)	(1,29)	0,89

(*) Şirket'in 31.12.2022 tarihli finansal tabloları, TL'nin 31 Aralık 2023 tarihi itibariyle satın alma gücü esasına göre, 31.12.2023 ve 31.12.2024 tarihli finansal tabloları TL'nin 31 Aralık 2024 tarihi itibariyle satın alma gücü esasına göre düzenlenmiştir.

Özet Finansal Durum	Sınırlı denetimden geçmiş	Sınırlı denetimden geçmiş
	30.06.2025**	31.12.2024**
Dönen Varlıklar	880.670.011	873.477.910
Finansal Varlıklar	117.996	137.671
Nakit ve nakit benzerleri	31.236.359	41.310.886
Ticari Alacaklar	494.362.684	337.094.018
Diğer Alacaklar	5.333.214	4.722.752
Stoklar	266.932.016	392.109.997
Peşin Ödenmiş Giderler	35.115.904	62.093.275
Cari Dönem Vergisiyle İlgili Varlıklar	1.880.181	651.211
Diğer Dönen Varlıklar	45.691.657	35.358.100
Duran Varlıklar	805.126.297	867.355.563
Diğer Alacaklar	7.404	206.984
Maddi Duran Varlıklar	580.780.873	628.028.614
Maddi Olmayan Duran Varlıklar	134.547.321	132.246.081
Şerefiye	13.177.150	13.177.150
Kullanım Hakkı Varlıkları	15.657.488	69.408.576
Peşin Ödenmiş Giderler	9.193.640	8.844.112
Ertelenmiş Vergi Varlığı	51.762.421	15.444.046
Aktif Toplamı	1.685.796.308	1.740.833.473
Kısa Vadeli Yükümlülükler	1.522.304.922	1.265.973.336
Uzun Vadeli Yükümlülükler	157.738.684	195.042.720
Özkaynaklar	5.752.702	279.817.417
Kontrol gücü olmayan paylar	4.113.255	19.925.136
Net dönem karı veya zararı	(258.252.834)	(239.886.270)
Çıkarılmış Sermaye	85.000.000	85.000.000
Geçmiş Yıl Karları/Zararları	(465.696.869)	(225.810.599)

(**) 31.12.2024 ve 30.06.2025 tarihli finansal tabloları TL'nin 30 Haziran 2025 tarihi itibariyle satın alma gücü esasına göre düzenlenmiştir.

2024 yıl sonu bilanço kalemlerine ilişkin açıklamalar, 30.06.2025 tarihli satın alma gücü cinsinden ifade edilen ve 30.06.2025 tarihli bilanço ile karşılaştırmalı olarak verilen 2024 yıl sonu verilerine ilişkindir.

Şirket'in 2022 yıl sonu itibarıyla toplam varlıkları 1,2 milyar TL olup 2023 yıl sonunda dönen varlıklardaki artışa bağlı olarak 2022 yıl sonuna göre %41,9 artışla 1,7 milyar TL'ye yükselmiştir. Toplam varlıklar, 2024 yıl sonunda da 1,7 milyar TL olarak gerçekleşmiştir. 30.06.2025 tarihi itibarıyla ise duran varlıklar kaleminden kaynaklı düşüşe bağlı olarak 2024 yıl sonuna göre %3,2 düşüşle 1,6 milyar TL'ye gerilemiştir.

Doğrulama Kodu: 120c82cc-013e-4f65-9475-337547b571ab
https://spk.gov.tr/dokuman-dogrulama

30.06.2025 tarihi itibarıyla, toplam varlıkların %52,2'si dönen varlıklardan, %47,8'i duran varlıklardan oluşmaktadır.

Dönen Varlıklar: *"Nakit ve Nakit Benzerleri"*, *"Ticari Alacaklar"* ve *"Stoklar"* hesap kalemlerinden oluşmaktadır.

Ticari Alacaklar, 30.06.2025 tarihinde sona eren hesap dönemi itibarıyla, 31.12.2024 tarihine göre %46,7 oranında (157.268.666) artışla 494.362.684 TL olarak gerçekleşmiştir. 2024 yılı satış gelirlerindeki azalışı sonucunda 31.12.2024 tarihi itibarıyla 31.12.2023 tarihine göre %25 oranında (112.716.883 -TL) azalış göstermiştir. Ticari alacaklar 2022 yıl sonu itibarıyla 319,2 milyon TL iken, 2023 yıl sonunda %41 oranında (130.644.01) artarak 449,8 milyon TL'ye yükselmiştir.

Nakit ve Nakit Benzerleri: Nakit ve nakit benzerleri, 30.06.2025 tarihinde sona eren hesap dönemi itibarıyla, 31.12.2024 tarihine göre %24,4 oranında azalarak 41.310.886 TL'den 31.236.359 TL'ye gerilemiştir. Nakit ve nakit benzerleri, 2022 yılı sonunda 70.949.594 TL iken 2023 yılında %79,7 oranında (56.521.199 TL) azalarak 14.428.395 TL'ye gerilemiştir.

Ticari Alacaklar: Dönen varlıkların 30 Haziran 2025 tarihi itibarıyla %56'sı ticari alacaklardan oluşmaktadır. 31 Aralık 2024 tarihi itibari ile %39'u ticari alacaklardır. 31 Aralık 2023, 31 Aralık 2022 itibarıyla bu oran sırasıyla yaklaşık %50, %47 düzeyindedir. Ticari alacaklar, 30.06.2025 tarihinde sona eren hesap dönemi itibarıyla, 31.12.2024 tarihine göre %46,7 oranında (157.268.666) artışla 494.362.684 TL olarak gerçekleşmiştir. Ticari alacaklar, 2024 yılı satış gelirlerindeki azalış sonucunda 31.12.2024 tarihi itibarıyla 31.12.2023 tarihine göre %35,8 oranında (160.891.160 TL) azalış göstermiştir. Ticari alacaklar 2022 yıl sonu itibarıyla 319,2 milyon TL iken, 2023 yıl sonunda %41 oranında (130.644.01) artarak 449,8 milyon TL'ye yükselmiştir. 30 Haziran 2025, 31 Aralık 2024 ve 31 Aralık 2023 itibarıyla, Ticari Alacak devir hızları sırasıyla 80, 62 ve 74 gündür.

Stoklar: Stoklar, 30.06.2025 tarihinde sona eren hesap dönemi itibarıyla, 31.12.2024 tarihine göre %31,9 oranında (125.177.981 TL) azalarak 392.109.997 TL'den 266.932.016 TL'ye düşmüştür. Stoklar, 2023 yılı sonunda 369.439.137 TL iken, 2024 yılında %27,7 oranında (102.507.121 TL) azalış göstererek 266.932.016 TL'ye gerilemiştir. Stoklar, 2022 yılı sonunda 240.509.282 TL iken 2023 yılında %53,6 oranında (128.929.855 TL) artış göstererek 369.439.137 TL'ye yükselmiştir.

Duran Varlıklar

Maddi Duran Varlıklar: Maddi duran varlıklar, 31 Aralık 2024 tarihi itibarıyla 628.028.614 TL iken, 30 Haziran 2025 döneminde %7,5 oranında (47.247.741 TL) azalış göstererek 580.780.873 TL'ye gerilemiştir. Maddi duran varlıklar, 2022 yılı sonunda 353.230.096 TL iken, 2023 yılında %60 oranında (211.937.550 TL) artış göstererek 565.167.646 TL'ye yükselmiştir. Maddi Duran Varlıklar 30 Haziran 2025 tarihi itibari ile 580.780.873 ,-TL seviyesinde olup, toplam aktiflerin % 34,5'sini oluşturmaktadır. Maddi duran varlıklar, 31 Aralık 2024 tarihi itibarıyla ise aktif toplamın yaklaşık %36,1'ini oluşturmaktadır.

Maddi Olmayan Duran Varlıklar: Maddi Olmayan Duran Varlıklar; haklar, geliştirme giderleri ve müşteri ilişkileri olmak üzere üç ana başlık altında izlenmektedir. Geliştirme giderleri, Ar-Ge projelerinin geliştirme kısımları için yapılan giderlerin aktifleştirilmesinden oluşmaktadır. Ar-Ge projeleriyle ilgili detaylı bilgi işbu izahnamenin 9.2.3 maddesinde bulunmaktadır.

Kısa Vadeli Yükümlülükler:

Finansal Borçlar: Banka kredileri ve kiralama işlemleri borçlarından oluşmaktadır. Toplam kısa vadeli finansal borçlar, 2023 yıl sonunda 571.743.340 TL iken, 2024 yılında %59,2 oranında (338.289.139 TL) artış göstererek 910.032.479 TL'ye

Doğrulama Kodu: 120c82cc-013e-4f65-9475-337547b571ab
https://spk.gov.tr/dokuman-dogrulama

DITAS DİTAŞ DOĞAN YEDEK İMALAT VE TEKNİK
NİĞDE V.D. 022 001 1294
Mersis No: 0-6220-0112-94000

yükselmiştir. 30 Haziran 2025 döneminde ise bir önceki yıl sonuna göre %16,9 oranında (153.424.577 TL) artarak 1.063.457.056 TL seviyesine ulaşmıştır. Bu artışın temel nedeni, işletme sermayesi ihtiyacının karşılanmasında kullanılan kısa vadeli banka kredilerindeki yükseliş olmuştur.

Ticari Borçlar: 30 Haziran 2025 tarihi itibarıyla kısa vadeli yükümlülüklerin %23'ünü oluşturmaktadır. Bu oran, 31 Aralık 2024 tarihinde %15, 31 Aralık 2023 tarihinde %27 ve 31 Aralık 2022 tarihinde ise %30 seviyesindedir. Ticari borçlar, 2024 yıl sonunda bir önceki yıl sonuna göre %43 oranında azalış göstermiş, ancak 2025 yılının ilk yarısında tekrar artış eğilimine girmiştir.31 Aralık 2024 ve 31 Aralık 2023 tarihi itibarıyla Ticari Borç devir hızları sırasıyla 50, 36 ve 50 gündür.

Uzun Vadeli Yükümlülükler:

Finansal Borçlar: Banka kredileri ve kiralama işlemleri borçlarından oluşmaktadır. Uzun vadeli finansal borçlar, 2023 yıl sonunda 95.102.942 TL iken 2024 yıl sonunda %37 oranında (35.348.105 TL) azalarak 59.754.837 TL'ye gerilemiştir. Bu dönemde uzun vadeli banka kredileri %26 oranında (15.547.603 TL) azalmış, kiralama işlemlerinden kaynaklanan borçlar ise %57 oranında (19.800.502 TL) azalış göstermiştir. 2025 yılının ilk yarısında da gerileme devam etmiş, uzun vadeli finansal borçlar 2024 yıl sonuna göre %43 oranında (25.904.079 TL) azalışla 33.850.758 TL'ye düşmüştür. Bu azalışın büyük kısmı, uzun vadeli banka kredilerindeki %56 oranındaki (25.092.610 TL) düşüşten kaynaklanmıştır.

Özkaynaklar:

Çıkarılmış Sermaye: Şirketin tamamı ödenmiş sermayesini ifade etmekte olup 30 Haziran 2025 tarihi itibarıyla 85.000.000 TL tutarındadır.

Geçmiş yıllar karları/(zararları): 30 Haziran 2025 itibarıyla geçmiş yıl zararları, toplam varlıkların %27,6'sı düzeyindedir. 31 Aralık 2024 itibarıyla özkaynakların yaklaşık %81'i ve toplam varlıkların %13'üdür. 31 Aralık 2023 itibarıyla özkaynakların yaklaşık %51'i ve toplam varlıkların %13,6'sıdır. 31 Aralık 2022 itibarıyla ise özkaynakların yaklaşık %55'i ve toplam varlıkların %15,1'i düzeyindedir.

KONSOLİDE KAR VEYA ZARAR VE DİĞER KAPSAMLI GELİR TABLOSU

(TL)	Sınırlı denetimden geçiş	Sınırlı denetimden geçiş	Bağımsız denetimden geçmiş	Bağımsız denetimden geçmiş	Bağımsız denetimden geçmiş
	30.06.2025	30.06.2024	31.12.2024	31.12.2023	31.12.2022
Hasılat	946.154.269	1.023.389.135	1.680.957.574	2.178.334.583	1.496.551.396
Satışların Maliyeti (-)	(909.700.023)	(1.005.047.641)	(1.634.485.300)	(2.086.044.380)	(1.355.646.190)
BRÜT KAR/ (ZARAR)	36.454.246	18.341.494	46.472.274	92.290.203	140.905.206
Genel Yönetim Giderleri (-)	(101.683.015)	(128.749.284)	(197.783.674)	(159.483.083)	(96.614.528)
Pazarlama Giderleri (-)	(74.946.324)	(70.273.887)	(129.683.992)	(122.797.429)	(93.464.645)
Araştırma ve Geliştirme Giderleri (-)	(19.246.512)	(18.425.389)	(37.203.965)	(54.920.994)	(11.849.710)
Esas Faaliyetlerden Diğer Gelirler	37.817.435	42.711.520	93.773.238	123.308.032	54.737.056
Esas Faaliyetlerden Diğer Giderler (-)	(72.753.398)	(35.379.137)	(69.110.807)	(80.935.803)	(64.220.734)
ESAS FAALİYET KARI/ZARARI	(194.357.568)	(191.774.683)	(293.536.926)	(202.539.074)	(70.507.355)
Yatırım Faaliyetlerinden Gelirler	13.244.316	7.167.749	(2.963.002)	3.974.882	36.540.297
Yatırım Faaliyetlerinden Giderler	-	-	-	-	
FİNANSMAN GELİRİ (GİDERİ) ÖNCESİ KARI / (ZARARI)	(181.113.252)	(184.606.934)	(296.499.928)	(198.564.192)	(33.967.058)
Finansman Giderleri (-)	(264.798.770)	(135.387.072)	(224.523.980)	(151.365.675)	(135.317.219)
Net Parasal Pozisyon Kazançları / (Kayıpları)	135.528.931	109.083.754	304.751.311	344.341.872	123.309.264
VERGİ ÖNCESİ KARI / (ZARARI)	(310.383.091)	(210.910.252)	(216.272.597)	(5.588.005)	(45.691.113)

Doğrulama Kodu: 120c82cc-013e-4f65-9475-387547b57fab
https://spk.gov.tr/dokuman-dogrulama

Vergi Geliri / (Gideri)	36.318.375	153.412.259	(16.667.978)	(49.126.463)	69.938.955
Dönem Vergi Geliri / (Gideri)	-	-	-	(1.016.204)	(1.711.618)
Ertelenmiş Vergi Geliri / (Gideri)	36.318.375	153.412.259	(16.667.978)	(48.110.259)	71.650.573
DÖNEM KARI / (ZARARI)	(274.064.715)	(57.497.993)	(232.940.575)	(54.714.468)	24.247.842
Dönem Karının / (Zararının) Dağılımı					
Kontrol Gücü Olmayan Paylar	(15.811.881)	(3.317.603)	(27.336.578)	(31.394.911)	(2.673.996)
Ana Ortaklık Payları	(258.252.834)	(54.180.390)	(205.603.997)	(23.319.557)	26.921.838
Ana Ortaklık Paylarına Ait Pay Başına Kazanç/(Kayıp)	(3,22)	(0,68)	(2,74)	(1,29)	0,89
DİĞER KAPSAMLI GELİRLER / (GİDERLER)					
Kar veya Zararda Yeniden Sınıflandırılmayacaklar	-	85.573.723	14.915.361	(45.198.469)	(57.794.192)
Maddi duran varlık yeniden ölçüm Kazanç / (Kayıpları)	-		101.793.225	-	-
Tanımlanmış Fayda Planları Yeniden Ölçüm Kazançları / (Kayıpları)			(81.906.077)	(60.264.626)	(72.242.741)
Kar veya Zararda Yeniden Sınıflandırılmayacak Diğer Kapsamlı Gelire / (Gidere) İlişkin Vergiler	-		(4.971.787)	15.066.157	14.448.549
- Ertelenmiş Vergi Geliri / (Gideri)	-		(4.971.787)	15.066.157	14.448.549
Kar veya Zararda Yeniden Sınıflandırılacaklar	-	-	-	-	-
Yabancı Para Çevrim Farkları					
- Yabancı Para Çevrim Farklarından Kazançlar / (Kayıplar)	-	-	-	-	-
DİĞER KAPSAMLI GELİR / (GİDER)		85.573.723	14.915.361	(45.198.469)	(57.794.192)
TOPLAM KAPSAMLI GELİR / (GİDER)	(274.064.715)	28.075.730	(218.025.214)	(99.912.937)	(33.546.350)
Dönem Karının/(Zararının) Dağılımı					
Kontrol Gücü Olmayan Paylar	(15.811.881)	(3.317.603)	(27.336.578)	(35.941.574)	(8.891.246)
Ana Ortaklık Payları	(258.252.834)	31.393.333	(190.688.636)	(63.971.363)	(24.655.104)

(*)31.12.2022 tarihli gelir tabloları, TL'nin 31 Aralık 2023 tarihi itibariyle satın alma gücü esasına göre, 31.12.2023 ve 31.12.2024 tarihli gelir tabloları TL'nin 31 Aralık 2024 tarihi itibariyle satın alma gücü esasına göre düzenlenmiştir.

(**)30.06.2024 ve 30.06.2025 gelir tabloları TL'nin 30 Haziran 2025 tarihi itibariyle satın alma gücü esasına göre düzenlenmiştir.

Satış Hasılatları

Hasılat:	30.06.2025	%	30.06.2024	%	31.12.2024	%	31.12.2023	%	31.12.2022	%
Bağımsız Yedek Parça Satışları	332.392.115	35,1	434.038.859	42,4	457.193.882	27	593.638.781	27	954.511.337	64
Orijinal Yedek Parça Satışları	587.034.657	62	570.923.215	55,8	1.188.903.251	71	1.518.591.060	70	526.741.094	35
Diğer Gelirler	26.727.497	2,8	18.427.061	1,8	34.860.441	2	66.104.742	3	15.298.965	1
Net Satışlar	946.154.269	*100*	1.023.389.135	*100*	*1.680.957.574*	*100*	*2.178.334.583*	*100*	*1.496.551.396*	*100*

Şirket'in hasılatı, 31 Aralık 2024 ve 31 Aralık 2023'te sona eren mali dönemler için sırasıyla, 1.680.957.574-TL ve 2.178.334.583'dir. 31 Aralık 2024 dönemi satış hasılatı 2023 satış hasılatına göre yaklaşık %23 azalmıştır. 30 Haziran 2025 itibarıyla hasılat 946.154.269 TL olup, 30 Haziran 2024'teki 1.023.389.135 TL'ye kıyasla yaklaşık %7,5 (77.234.866 TL) azalış göstermiştir.

Şirket'in Brüt Kar Marjları, 30 Haziran 2025, 30 Haziran 2024, 31 Aralık 2024, 31 Aralık 2023 ve 31 Aralık 2022'de sona eren mali dönemler için sırasıyla %[illegible], %1,80, %2,76 ,%4,24 ve %9,42 olarak gerçekleşmiştir. Döviz kurunda yaşanan dalgalanmalar, artan hammadde, enerji ve işçilik maliyetleri brüt kar marjı üzerinde etkili olmuştur.

30 Haziran 2025 tarihi itibarıyla, genel yönetim giderleri 30 Haziran 2024 tarihine göre %21 oranında azalmıştır. 2023 ve 2024 yıllarında Genel Yönetim Giderlerindeki artış personel giderlerinden kaynaklanmaktadır. 2024 yılında genel yönetim giderleri, 2023 yılına kıyasla %24 artmış olup, 2023 yılında ise 2022 yılına

Doğrulama Kodu: 120c82cc-013e-4f65-9475-337547b571ab
https://spk.gov.tr/dokuman-dogrulama

göre %65,1 oranında artmıştır. 2025 yılının ikinci çeyreğinde, araştırma giderleri, 2024 yılının ikinci çeyreğine kıyasla %4,5 oranında artmıştır. 2024 yıl sonu Araştırma Giderlerin 2023 yılı Araştırma Giderlerine göre %32 azalmıştır.

30.06.2025 tarihinde sona eren hesap döneminde finansman giderleri, 30.06.2024'e göre %95,6 (129.411.698 TL) artarak 264.798.770 TL seviyesine ulaşmıştır. 2024 yılında Finansman Giderleri geçen yıl aynı dönemine göre %48 (73.158.305- TL) oranında artış göstermiştir.2023 yılında, 2022'ye kıyasla %12,0 (16.248.456 TL) artışla 151.365.675 TL'ye yükselmiştir. Artış kredi kur farkı ve faiz giderlerinden kaynaklanmaktadır.

2022 yılı ila 2025 ilk ayı itibarıyla Şirket'in aylık bazda kapasite kullanım oranları aşağıda yer almaktadır:

KAPASİTE KULLANIM ORANI													
YIL	OCAK	ŞUBAT	MART	NİSAN	MAYIS	HAZİRAN	TEMMUZ	AĞUSTOS	EYLÜL	EKİM	KASIM	ARALIK	ORT.
2022	77%	82%	82%	76%	90%	79%	89%	79%	80%	80%	79%	87%	82%
2023	76%	80%	77%	81%	81%	65%	65%	70%	74%	73%	72%	67%	73%
2024	79%	80%	78%	65%	73%	60%	70%	65%	69%	67%	70%	73%	71%
2025	67%	76%	76%	71%	76%	76%							74%

B.8	**Seçilmiş önemli proforma finansal bilgiler**	YOKTUR.
B.9	**Kar tahmini ve beklentileri**	YOKTUR.
B.10	**İzahnamede yer alan finansal tablolara ilişkin denetim raporlarındaki olumlu görüş dışındaki hususların içeriği**	YOKTUR.
B.11	**İhraççının işletme sermayesinin mevcut yükümlülüklerini karşılayamaması**	Şirket'in *"net işletme sermayesi"* [(Dönen varlıklar) – (Kısa vadeli yükümlülükler)] olarak hesaplanmakta olup, 30.06.2025, 31.12.2024, 31.12.2023 ve 31.12.2022 tarihli konsolide finansal tablolara göre;

	30.06.2025**	31.12.2024**	31.12.2023*	31.12.2022*
Dönen varlıklar	880.670.011	873.477.910	900.385.652	680.748.135
Kısa vadeli yükümlülükler	1.522.304.922	1.265.973.336	1.026.415.044	670.716.566
Net İşletme sermayesi	**(641.634.911)**	**(392.495.426)**	**(126.029.392)**	**10.031.569**

(*) Şirket'in 31.12.2022 tarihli finansal tabloları, TL'nin 31 Aralık 2023 tarihi itibariyle satın alma gücü esasına göre, 31.12.2023 tarihli finansal tabloları TL'nin 31 Aralık 2024 tarihi itibariyle satın alma gücü esasına göre düzenlenmiştir.

(**) 31.12.2024 ve 30.06.2025 tarihli finansal tabloları TL'nin 30 Haziran 2025 tarihi itibariyle satın alma gücü esasına göre düzenlenmiştir.

30 Haziran 2025 tarihi itibarıyla, net işletme sermayesinin eksiye dönmesinin sebebi; dönem zararı, Kıdem Tazminatı ödemeleri, Faiz giderleri ve Yatırımların kısa vadeli kredilerle fonlanmasıdır.

C—SERMAYE PİYASASI ARACI

Doğrulama Kodu; 120c82cc-013e-4f65-9475-337547b571ab
https://spk.gov.tr/dokuman-dogrulama

C.1	**İhraç edilecek ve/veya borsada işlem görecek sermaye piyasası aracının menkul kıymet tanımlama numarası (ISIN) dahil tür ve gruplarına ilişkin bilgi**	<table><tr><th>Grubu</th><th>Nama/ Hamiline Olduğu</th><th>İmtiyazlar</th><th>Pay Sayısı</th><th>Pay Sayısının Grup Pay Sayısına Oranı (%)</th><th>Bir Payın Nominal Değeri (TL)</th><th>Toplamı (TL)</th><th>Sermayeye Oranı (%)</th></tr><tr><td>YOKTUR</td><td>Hamiline</td><td>Yoktur</td><td>85.000.000</td><td>-</td><td>1</td><td>85.000.000</td><td>100,00</td></tr><tr><td colspan="7">**TOPLAM**</td><td>**85.000.000**</td><td>**100,00**</td></tr></table> Mevcut 85.000.000,-TL tutarındaki çıkarılmış sermayenin tamamı nakden karşılanmak üzere 85.000.000,-TL artırılacak olup, sermaye artırım tutarı olan 85.000.000,-TL'nin mevcut çıkarılmış sermayeye (85.000.000,-TL) oranı %100,00'dür. İhraç ve halka arz edilecek paylara ilişkin ISIN kodu: **TRADITAS91H8** Yapılacak sermaye artırımında mevcut paylar karşılığında hamiline yazılı, imtiyazsız ve Borsa İstanbul'da işlem gören nitelikte pay ihraç edilecektir.
C.2	**Sermaye piyasası aracının ihraç edileceği para birimi**	Paylar Türk Lirası cinsinden satışa sunulacaktır.
C.3	**İhraç edilmiş ve bedelleri tamamen ödenmiş pay sayısı ile varsa bedeli tam ödenmemiş pay sayısı** **Her bir payın nominal değeri**	Şirket'in mevcut çıkarılmış sermayesi tamamı ödenmiş 85.000.000,-TL olup, beher payının nominal değeri 1,-TL'dir.
C.4	**Sermaye piyasası aracının sağladığı haklar hakkında bilgi**	İhraç edilecek paylara ilişkin olarak, ilgili mevzuat uyarınca pay sahiplerinin; "Kardan Pay Alma Hakkı (SPKn. Md.19)"; "Oy Hakları" (SPKn.. md. 30, TTKn. Md. 434); "Ortaklıktan Ayrılma Hakkı" (SPKn.. md. 24); "Ortaklıktan Çıkarma ve Satma Hakkı" (SPKn.. md.27); "Tasfiyeden Pay Alma Hakkı" (TTKn. Md.507); "Bedelsiz Pay Edinme Hakkı" (SPKn.. md. 19); "Yeni Pay Alma Hakkı" (TTKn. Md. 461, kayıtlı sermaye sistemindeki ortaklıklar için SPKn.. md. 18); Genel Kurula Davet ve Katılma Hakkı (SPKn.. md. 29, 30, TTKn md. 414, 415, 419, 425, 1527); "Bilgi Alma ve İnceleme Hakkı" (SPKn.. md. 14, TTKn. Md. 437); "İptal Davası Açma Hakkı" (TTKn. Md. 445-451, SPKn.. md. 18/6, 20/2); "Azınlık Hakları" (TTKn. Md. 411, 412, 439, 531 ve 559); "Özel Denetim İsteme Hakkı" (TTKn. Md. 438) bulunmaktadır.
C.5	**Sermaye piyasası aracının devir ve tedavüliinü kısıtlayıcı hususlar hakkında bilgi**	BDY Group ile Doğan Şirketler Grubu Holding A.Ş. arasında imzalanan 26 Haziran 2025 tarihli Pay Devir Sözleşmesi tahtında öngörülen işlem kapsamında pay devri 16 Temmuz 2025 tarihinde tamamlanmış olmakla birlikte, Şirket'in sermayesinin %17,65'ine tekabül eden paylar sözleşme kapsamında belirlenen ödemelerin gerçekleştirilmesinin teminatı olarak Doğan Şirketler Grubu Holding A.Ş.'ye rehnedilmiştir. İşbu izahname onayı ve hak kullanım tarihleri itibariyla sözleşme kapsamındaki yükümlülüklerin tam ve eksiksiz olarak henüz yerine getirilmemesi durumunda, işbu izahnameye konu sermaye artırımı kapsamında söz konusu %17,65 oranındaki rehinli paylara karşılık gelecek şekilde ihraç edilen paylar

Doğrulama Kodu: 120c82cc-013e-4f65-9475-337547b571ab
https://spk.gov.tr/dokuman-dogrulama
DİTAŞ DOĞAN YEDEK İMİMAR VE TEKNİK

		üzerinde de Doğan Şirketler Grubu Holding A.Ş. lehine aynı koşullarla rehin tesis edilecektir. Sözleşme kapsamındaki yükümlülüklerin yerine getirilmesi durumunda rehin kendiliğinden sona erecektir. Yukarıdaki husus dışında, halka arz edilecek paylar üzerinde, payların devir ve tedavülünü kısıtlayıcı veya pay sahibinin haklarını kullanmasına engel olacak herhangi bir kısıtlama/kayıt bulunmamaktadır.
C.6	**Halka arz edilen sermaye piyasası araçlarının borsada işlem görmesi için başvuru yapılıp yapılmadığı veya yapılıp yapılmayacağı hususu ile işlem görülecek pazara ilişkin bilgi**	Şirket'in sermayesini temsil eden paylar arasında grup ayrımı bulunmamaktadır. Bu bağlamda, işbu İzahname konusu sermaye artırımına ilişkin paylar da Borsa Ana Pazar'da "DITAS" koduyla işlem görecektir.
C.7	**Kar dağıtım politikası hakkında bilgi**	Şirket Yönetim Kurulu'nun 08 Mayıs 2024 tarihli ve 2024/11 Sayılı Kararı ile belirlenen ve 06 Haziran 2024 tarihli Olağan Genel Kurul Toplantısı'nda onaylanan *"Kar Dağıtım Politikası"*na göre; Şirket; Türk Ticaret Kanunu; Sermaye Piyasası Mevzuatı; Sermaye Piyasası Kanunu ("SPKn.."), Sermaye Piyasası Kurulu ("SPK") Düzenleme ve Kararları; Vergi Yasaları; ilgili diğer yasal mevzuat hükümleri ile Şirket Esas Sözleşme ve Genel Kurul Kararı doğrultusunda kar dağıtım kararını alır ve kar dağıtımı yapar. Şirketimiz esas sözleşmesinin "Karın Dağıtılması" başlıklı 19. Maddesinde aşağıdaki hükümler bulunmaktadır: *"Şirketin hesap dönemi sonunda tespit edilen gelirlerinden, Şirketin genel giderleri ile muhtelif amortisman gibi şirketçe ödenmesi veya ayrılması zorunlu olan miktarlar ile şirket tüzel kişiliği tarafından ödenmesi zorunlu vergiler düşüldükten sonra geriye kalan ve yıllık bilançoda görülen safi (net) kar, varsa geçmiş yıl zararlarının düşülmesinden sonra, sırasıyla aşağıda gösterilen şekilde tevzi olunur:* *Genel Kanuni Yedek Akçe;* *%5'i genel kanuni yedek akçeye ayrılır.* *Birinci Temettü:* *b) Kalandan varsa yıl içinde yapılan bağış tutarının ilavesi ile bulunacak meblağ üzerinden, Türk Ticaret Kanunu ve Sermaye Piyasası Mevzuatına uygun olarak birinci temettü ayrılır.* *c) Yukarıdaki indirimler yapıldıktan sonra, Genel Kurul, kar payının, yönetim kurulu* *üyeleri ile memur, müstahdem ve işçilere, intifa/kurucu intifa senedi sahiplerine, çeşitli amaçlarla kurulmuş vakıflara ve benzer nitelikteki kişi ve kurumlara dağıtılmasına karar verme hakkına sahiptir.* *İkinci Temettü:* *d) Safi kardan, (a), (b) ve (c) bentlerinde belirtilen meblağlar düştükten sonra kalan kısmı,* *Genel Kurul, kısmen veya tamamen ikinci temettü payı olarak dağıtmaya veya Türk Ticaret Kanunu'nun 521 inci maddesi uyarınca kendi isteği ile ayırdığı yedek akçe olarak ayırmaya yetkilidir.*

Doğrulama Kodu: 120c82cc-013e-4f65-9475-3375347b57ab
https://spk.gov.tr/dokuman-dogrulama

		Genel Kanuni Yedek Akçe; *e) Pay sahipleriyle kara iştirak eden diğer kimselere dağıtılması kararlaştırılmış olan* *kısımdan, ödenmiş sermayenin %5'i oranında kar payı düşüldükten sonra bulunan tutarın onda biri, TKK'nın 519'uncu maddesinin 2'nci fıkrası (c) bendi uyarınca genel kanuni yedek akçeye eklenir.* *Yasa hükmü ile ayrılması gereken yedek akçeler ayrılmadıkça, esas sözleşmede pay sahipleri için belirlenen kar payı nakden ve/veya hisse senedi biçiminde dağıtılmadıkça; başka yedek akçe ayrılmasına, ertesi yıla kar aktarılmasına ve temettü dağıtımında, katılma, kurucu ve adi intifa senedi sahiplerine, yönetim kurulu üyeleri ile memur, müstahdem ve işçilere, işbu Esas sözleşmenin 3' üncü maddesinde zikredilen ve çeşitli amaçlarla kurulmuş vakıflara ve bu gibi kişi ve/veya kurumlara kar payı dağıtılmasına karar verilemez. Kar payı, dağıtım tarihi itibarıyla mevcut payların tümüne, bunların ihraç ve iktisap tarihleri dikkate alınmaksızın eşit olarak dağıtılır. Dağıtılmasına karar verilen karın dağıtım şekli ve zamanı, yönetim kurulunun bu konudaki teklifi üzerine genel kurulca kararlaştırılır. Esas sözleşme hükümlerine göre genel kurul tarafından verilen kar dağıtım kararı geri alınamaz. Yönetim Kurulu, Genel Kurul tarafından yetkilendirilmiş olmak ve Türk Ticaret Kanunu, Sermaye Piyasası Kanunu'nun 19' uncu maddesi ve Sermaye Piyasası Kurulu'nun konuya ilişkin düzenlemelerine uymak şartı ile temettü avansı dağıtabilir. Genel Kurul tarafından Yönetim Kuruluna verilen temettü avansı dağıtma yetkisi, bu yetkinin verildiği yıl ile sınırlıdır. Bir önceki yılın temettü avansları tamamen mahsup edilmediği sürece, ek bir temettü avansı verilmesine ve/veya temettü dağıtılmasına karar verilemez."*
		D—RİSKLER
D.1	**İhraççıya, faaliyetlerine ve içinde bulunduğu sektöre ilişkin önemli risk faktörleri hakkında bilgi**	**<u>Küresel Otomotiv Sektöründe 2025 Yılı Beklenen Riskler</u>** Küresel otomotiv sektörü, 2025 yılında risk ve belirsizlikle karşı karşıya kalmaktadır. Pandemi sonrası toparlanma sürecinin yavaşlaması, jeopolitik gerilimler, tedarik zinciri aksaklıkları, artan maliyetler ve elektrifikasyona geçiş gibi faktörler, sektörün büyüme potansiyelini ve karlılığını olumsuz etkileyebilir. **<u>Makroekonomik Belirsizlikler ve Talep Daralması</u>** Küresel ekonomideki yavaşlama eğilimi, yüksek enflasyon ve artan faiz oranları, 2025 yılında otomotiv talebini olumsuz etkileyebilir. Özellikle Avrupa ve Amerika Birleşik Devletleri gibi büyük pazarlardaki ekonomik durgunluk beklentisi, tüketici harcamalarını kısıtlayarak yeni araç satışlarını düşürebilir (Bloomberg HT, 2025). Allianz Trade (2025) tarafından yayınlanan rapora göre, 2023'teki %10'luk büyümenin ardından 2024'te %1,7'lik mütevazı bir artış kaydeden sektörde, talepteki düşüşün 2025'te de devam etmesi beklenmektedir. **<u>Jeopolitik Gerilimler ve Ticaret Savaşları</u>** Dünya genelindeki jeopolitik gerilimler ve potansiyel ticaret savaşları, otomotiv sektörünün küresel tedarik zincirlerini ve uluslararası ticareti olumsuz etkileyebilir. Özellikle ABD'nin uyguladığı ve uygulayabileceği ticaret kısıtlamaları, ek gümrük tarifeleri ve korumacı politikalar, sektördeki rekabeti ve maliyetleri artırabilir (Auto Ajans, 2025; Forbes Türkiye, 2025). Coface (2025) tarafından yayınlanan "Ülke ve Sektör Risk Barometresi 2025" raporu, transatlantik ayrışmanın teyit edildiğini ve Avrupa otomobil endüstrisinin bu durumdan olumsuz etkilenebileceğini belirtmektedir. **<u>Tedarik Zinciri Aksaklıkları ve Artan Maliyetler</u>** Pandemiyle birlikte başlayan ve jeopolitik olaylarla derinleşen tedarik zinciri aksaklıkları, 2025 yılında da otomotiv sektörünün önemli risklerinden biri olmaya devam etmektedir. Özellikle yarı iletken çip tedarikindeki sorunlar, üretimde

Doğrulama Kodu: 120c82cc-013e-4f65-9475-337547b57tab
https://spk.gov.tr/dokuman-dogrulama
DİTAŞ DOĞAN YEDEK PARÇA İMALAT VE TİCARET A.Ş.
Nidai Kule No: 1 Kat: 16 Kadıköy/İstanbul
MCDE V.D. 622 001 1294

aksamalara ve maliyet artışlarına yol açabilir. Hammadde fiyatlarındaki dalgalanmalar ve lojistik maliyetlerindeki artışlar da otomobil üreticilerinin karlılığını baskılayabilir (ODMD, 2025). KPMG'nin 2024 Endüstriyel Üretim ve Otomotiv CEO Görünümü raporuna göre, CEO'ların %50'si önümüzdeki üç yıl içinde şirketlerinin büyümesine yönelik en büyük tehdidin tedarik zincirlerindeki riskler olduğunu belirtmektedir 1 (Platin Dergisi, 2025).

Elektrifikasyona Geçiş ve Rekabet

Otomotiv sektöründeki en büyük dönüşümlerden biri olan elektrifikasyona geçiş, beraberinde önemli riskler ve rekabeti getirmektedir. Avrupa Birliği'nin 2035 itibarıyla yeni benzinli ve dizel araç satışlarını yasaklama planı gibi düzenlemeler, otomobil üreticilerini elektrikli araç (EV) üretimine daha fazla yatırım yapmaya zorlamaktadır (Cengiz Arslan Taxi, 2025). Ancak, EV teknolojilerinin maliyeti, şarj altyapısının yetersizliği ve tüketici adaptasyonundaki belirsizlikler, bu geçiş sürecinde riskler oluşturmaktadır. Çinli EV üreticilerinin artan rekabet gücü de Avrupa ve ABD pazarlarında yerleşik otomobil üreticileri için önemli bir tehdit olarak görülmektedir (Bloomberg HT, 2025; Allianz Trade, 2025).

Düzenleyici Baskılar ve Emisyon Standartları

Küresel çapta sıkılaşan emisyon standartları ve çevresel düzenlemeler, otomobil üreticileri üzerinde artan bir baskı oluşturmaktadır. Özellikle Avrupa Birliği'nin CO2 emisyon hedefleri ve diğer bölgelerdeki benzer düzenlemeler, üreticileri daha çevreci teknolojilere yatırım yapmaya ve karbon ayak izlerini azaltmaya zorlamaktadır (Bloomberg HT, 2025). Bu düzenlemelere uyum sağlamak için yapılan Ar-Ge ve üretim yatırımları, otomobil üreticilerinin maliyetlerini artırabilir.

Türkiye Otomotiv Sektörünü 2025 Yılı Beklenen Riskler

Türkiye otomotiv sektörü, küresel gelişmelerden bağımsız düşünülemeyecek bir yapıya sahiptir ve 2025 yılına girerken hem küresel hem de yerel kaynaklı bir dizi risk ve belirsizlikle karşı karşıyadır. Ekonomik dalgalanmalar, döviz kuru oynaklığı, artan maliyetler, jeopolitik gelişmeler ve elektrifikasyona uyum süreci, sektörün büyüme potansiyelini ve rekabet gücünü etkileyebilecek önemli faktörlerdir.

Makroekonomik Belirsizlikler ve Talep Daralması

Türkiye ekonomisindeki, yüksek enflasyon ve faiz oranlarındaki dalgalanmalar, 2025 yılında otomotiv talebini olumsuz etkileyebilir. Özellikle yükselen araç fiyatları ve kredi erişimindeki zorluklar, tüketicilerin yeni araç alım kararlarını ertelemelerine veya daha ekonomik alternatiflere yönelmelerine neden olabilir (Reuters, 2025; Dünya Gazetesi, 2025). Otomotiv Distribütörleri ve Mobilite Derneği (ODMD) verileri de ekonomik göstergelerdeki olumsuz seyrin talep üzerinde baskı oluşturabileceğine işaret etmektedir (ODMD, 2025).

Döviz Kuru Oynaklığı ve Artan Maliyetler

Türkiye otomotiv sektörü, üretiminde büyük ölçüde ithal ara malı ve teknolojiye bağımlıdır. Bu durum, döviz kurlarındaki oynaklığın maliyetler üzerinde önemli bir baskı yaratmasına neden olmaktadır. 2025 yılında da döviz kurlarındaki istikrarsızlığın devam etmesi beklenirken, bu durum üretim maliyetlerini artırarak araç fiyatlarına yansıyabilir ve dolayısıyla talebi olumsuz etkileyebilir (Ekonomim.com, 2025). Ayrıca, küresel tedarik zincirlerindeki aksaklıklar ve hammadde fiyatlarındaki artışlar da maliyetleri yükselten diğer faktörler arasında yer almaktadır (Platin Dergisi, 2025).

Jeopolitik Riskler ve İhracat Pazarlarındaki Belirsizlikler

Türkiye otomotiv sektörü için önemli bir gelir kaynağı olan ihracat, küresel jeopolitik risklerden ve hedef pazarlardaki ekonomik gelişmelerden doğrudan etkilenmektedir. Özellikle Avrupa Birliği ülkelerindeki ekonomik yavaşlama veya

Doğrulama Kodu: 120c82cc-013e-4f65-9475-337547b571ab
https://spk.gov.tr/dokuman-dogrulama

		resesyon beklentileri, Türkiye'nin bu pazarlara olan otomotiv ihracatını olumsuz etkileyebilir (Allianz Trade, 2025). **Elektrifikasyona Geçiş Süreci ve Altyapı Yetersizliği** Küresel otomotiv endüstrisindeki elektrifikasyon trendi, Türkiye otomotiv sektörü için hem bir fırsat hem de bir risk teşkil etmektedir. Yerli üreticilerin elektrikli araç (EV) üretimine yönelik yatırımları artmakla birlikte, bu geçiş sürecinin maliyetli olması ve teknolojik adaptasyon gerektirmesi önemli bir zorluktur. Ayrıca, Türkiye'deki şarj altyapısının henüz yeterli olmaması ve tüketicilerin EV'lere olan ilgisinin istenen düzeyde olmaması, bu dönüşümün yavaş ilerlemesine neden olabilir (Enerji Günlüğü, 2025). Rekabette geri kalmamak için yerli üreticilerin hızlı ve stratejik adımlar atması gerekmektedir. **Düzenleyici Değişiklikler ve Vergi Politikaları** Devletin otomotiv sektörüne yönelik uyguladığı vergi politikaları ve düzenlemeler, sektörün büyüme hızını ve rekabet gücünü doğrudan etkileyebilir. Özellikle Özel Tüketim Vergisi (ÖTV) oranlarındaki değişiklikler ve yeni emisyon standartları, hem üreticileri hem de tüketicileri olumsuz etkileyebilir. Beklenmedik vergi artışları talepte daralmaya yol açarken, sıkılaşan emisyon standartlarına uyum sağlamak için yapılan yatırımlar maliyetleri artırabilir (Otohaber, 2025).
D.2	**Sermaye piyasası aracına ilişkin önemli risk faktörleri hakkında bilgi**	Sermaye artırımında ihraç edilen paylar, yeni pay alma haklarının kullanılmasında Borsa İstanbul A.Ş.'deki ("BİAŞ") işlem fiyatının altında ve nominal değerden satışa sunulmaktadır. Ancak buna rağmen, Şirket'e ve piyasaya bağlı gelişmeler sonucunda hisseler "BİAŞ"ta nominal değerinin altına düşebilir. Bu yatırımdan beklenen getiri, alternatif getirilerin altında kalabilir. Şirket'e özgü gelişmelere ve ekonominin genel durumuna bağlı olarak dağıtılabilir dönem karı oluşmayabilir ve kar payı dağıtımı yapılamayabilir; hatta dağıtılabilir dönem karı oluşsa dahi, Sermaye Piyasası Mevzuatı'nın zorunlu tuttuğu haller hariç, kamuya açıklanan *"Kar Dağıtım Politikası"* kapsamında kar dağıtımı yapılamayabilir. Yasal olarak kar dağıtımı yasaklanabilir veya sınırlandırılabilir. Faaliyetler sonucunda zarar oluşması da ihtimal dahilindedir. Diğer taraftan, pay sahipleri, tasfiye sonucunda bakiye kalması halinde, söz konusu tasfiye bakiyesine payları oranında iştirak ederler. Şirket'in tasfiyesi halinde ancak diğer tüm alacaklılara gerekli ödemeler yapıldıktan sonra pay sahiplerine ödeme yapılabilir.
		E—HALKA ARZ
E.1	**Halka arza ilişkin ihraççının/halka arz edenin elde edeceği net gelir ile katlanacağı tahmini toplam maliyet ve talepte bulunan yatırımcılardan talep edilecek tahmini maliyetler hakkında bilgi**	Mevcut ortakların yeni pay alma haklarının tamamını kullanmaları durumunda; ihraca ilişkin toplam maliyetin 1.689.763,-TL olacağı tahmin edilmektedir. İhraç ve halka arz edilecek 1,00 TL nominal değerli payların toplamı 85.000.000,-TL olup, bu durumda ihraç ve halka arz edilecek pay başına düşen maliyet 0,01988 TL'dir. Bu kapsamda, ihraç maliyetleri düşüldükten sonra, sermaye artırım sonucunda sağlanacak tahmini net nakit girişi yaklaşık 83.310.237-TL'dir. **Halka arza ilişkin Şirket'in katlanacağı tahmini maliyet aşağıdaki gibidir:**

Harcama Kalemleri	Tutar (TL)
SPK Kurul Kayıt Ücreti (% 0,2)	170.000
Aracı Kurum Ücreti +BSMV	420.000
Rekabeti Koruma Fonu (% 0,04)	34.000
BİAŞ Kota Alma Ücreti (% 0,03+BSMV)	26.7[illegible]
MKK İhraççı Hizmet Bedeli (% 0,005+BSMV)	4.46[illegible]
Hukuki Danışmanlık Bedeli	425.000
Bağımsız Denetim Görüş Bedeli	365.[illegible]
Diğer (Tescil-Noter vs.)	243.662

DITAS DİTAŞ DOĞAN YEDEK PARÇA İMALAT VE TEKNİK A.Ş.
Merdivenköy Mah. Bora Sok. Güzelbey Nida Kule No: 1 Ataşehir/İstanbul
NİĞDE Ver. Dairesi 001 1203
T.C. İSTANBUL BORSASI KURULU 26 Aralık 2025
Doğrulama Kodu: 120c82cc-013e-4f65-9475-337547b571ab
https://spk.gov.tr/dokuman-dogrulama

TOPLAM		**1.689.763**
Halka arz edilecek pay sayısı		85.000.000
Pay başına maliyet		0,01988

Yeni pay alma haklarının kullanımı, yeni pay alma kuponlarının alım veya satımı ve halka arz aşamasında pay alım talebinde bulunan yatırımcılar başvurdukları yetkili kuruluşun aracılık komisyonu, masraf, hizmet ücreti gibi, ücretlendirme politikalarına tabi olacaktır.
MKK tarafından yetkili kuruluşlara tahakkuk ettirilen ve pay tutarı üzerinden hesaplanan hizmet bedeli de yetkili kuruluşun uygulamalarına bağlı olarak yatırımcıdan tahsil edilebilir.

E.2a Halka arzın gerekçesi, halka arz gelirlerinin kullanım yerleri ve elde edilecek tahmini net gelir hakkında bilgi

Şirket'in bankalardan kullanmış olduğu kredilere ilişkin finansman yükünün azaltılması hedefi, sermaye artırımının genel gerekçesini oluşturmaktadır.
Şirket'in 500.000.000,-TL kayıtlı sermaye tavanı içerisinde, 85.000.000,-TL olan çıkarılmış sermayesinin, tamamı nakden (bedelli) karşılanmak suretiyle %100 oranında artırılarak 170.000.000,-TL'na çıkarılması planlanmaktadır. Şirket'in bedelli sermaye artırımı suretiyle artırılacak 85.000.000,-TL nominal değerli 85.000.000 adet payının ihraç ve halka arzı planlamakta olup, sermaye artırım sürecine ilişkin tahmini 1.689.763,-TL tutarındaki maliyetin düşülmesi sonrasında elde edilecek fonun 83.310.237,-TL olması öngörülmektedir.
Sermaye artırım sürecine ilişkin tahmini 1.689.763,-TL tutarındaki maliyetin düşülmesi sonrasında, sermaye artırımı sonucunda elde edilecek tahmini net 83.310.237,-TL tutarındaki fonun tamamının kısa vadeli banka kredi borçları başta olmak üzere finansal yükümlülüklerin ödenmesi amacıyla kullanılması planlanmaktadır. Halka arz gelirinin Şirket hesabına geldiği tarihte, Şirket menfaatleri doğrultusunda karlılık, maliyet ve nakit akışları göz önüne alarak kredi ödemeleri yapılacaktır.

Halka Arz Geliri Fon Kullanım Yeri	**Tutarı (TL)**	**Oranı (%**
Kısa Vadeli Finansal Borçların Ödenmesi	83.310.237,00	100,0
Net Halka Arz Geliri	**83.310.237,00**	**100,0**

Şirket, halka arzdan elde edilen net gelirleri yukarıda izah edilen şekilde kullanmayı amaçlamakta olup, halka arzdan elde edilecek kaynağın belirtilen kullanım alanlarında kullanımına kadar geçen süre zarfında; söz konusu kaynağın, başta TL mevduat/katılma hesabı olmak üzere çeşitli finansal enstrümanlarda değerlendirilmesi ve bu kapsamda nemalandırılarak Şirket'e katkı sağlanması planlanmaktadır.

E.3 Halka arza ilişkin bilgiler ve koşulları

Şirket'in 85.000.000,-TL olan çıkarılmış sermayesi, 500.000.000,-TL kayıtlı sermaye tavanı içerisinde tamamı nakden karşılanmak üzere 85.000.000,-TL artırılarak 170.000.000,-TL'ye çıkarılacaktır. Yapılacak sermaye artırımı ile 85.000.000,-TL nominal tutarlı ve beheri 1,-TL olan 85.000.000 adet hamiline yazılı pay ihraç ve halka arz edilecektir. Sermaye artırımında yeni pay alma hakları kısıtlanmamıştır. Halka arz edilecek payların mevcut (artırım öncesi) sermayeye oranı %100,00 olup, pay sahipleri sahip oldukları payların %100,00'ü oranında yeni pay alma haklarını kullanabilecektir.

Yeni pay alma haklarının kullanılmasına izahnamenin ilanından itibaren en geç 10 (on) işgünü içinde başlanacaktır. Mevcut ortaklar için yeni pay alma hakkı kullanım süresi 15 (on beş) gündür. Bu sürenin son gününün resmi tatile rastlaması halinde yeni pay alma hakkı kullanım süresi izleyen iş günü akşamı sona erecektir. Yeni pay alma hakkının başlangıç ve bitiş tarihleri KAP aracılığı ile kamuya duyurulacaktır.

DITAŞ DOĞAN YEDEK PARÇA İMALAT VE TEKNİK A.Ş.
Doğrulama Kodu: 120c82cc-013e-4f65-9475-337547b571ab
https://spk.gov.tr/dokuman-dogrulama

		Yeni pay alma haklarının kullanılmasından sonra satılamayan payların olması halinde, bu paylar 2 (iki) iş günü süreyle Borsa İstanbul A.Ş. Birincil Piyasa'da halka arz edilecektir. Halka arz edilecek payların nominal tutarı ve halka arz tarihleri Tasarruf Sahiplerine Satış Duyurusu ile Şirket'in kurumsal internet sitesinde (www.ditas.com.tr), KAP'ta (www.kap.org.tr) ve Osmanlı Menkul'ün internet sitesinde (www.osmanlimenkul.com.tr) ilan edilecektir. Şirket pay sahibi BDY Group İnşaat A.Ş., Şirket sermayesinde sahip olduğu paylar nedeniyle sahip olduğu yeni pay alma haklarının tamamını kullanılacağını ve VII-128.1 sayılı Pay Tebliği'nin 25 inci maddesinin birinci fıkrasının (b) bendi uyarınca Borsa İstanbul A.Ş. Birincil Piyasa'da satılamayan pay olması halinde, satılamayan payların tamamını, payların Borsa'da satış süresinin bitişini takip eden 3 (üç) iş günü içinde halka arz fiyatının ortalamasından ve nominal değerden aşağı olmamak üzere bedellerini tam ve nakden ödemek koşulu ile satın alacağını taahhüt etmiştir. Pay bedelleri, Türkiye Garanti Bankası A.Ş. Bakırköy Kurumsal Şubesi nezdinde münhasıran bu sermaye artırımında kullanılmak üzere Şirket adına açılan 382/6294421 (IBAN TR69 0006 2000 3820 0006 2944 21) no'lu "özel" hesaba yatırılacaktır.
E.4	**Çatışan menfaatler de dahil olmak üzere halka arza ilişkin ilgili kişilerin önemli menfaatleri**	Şirket paylarının ihraç ve halka arzı ile Şirket'in sermayesi nakit artacak olup, aracılık hizmeti veren Osmanlı Menkul aracılık komisyonu elde edecektir. Ayrıca şirket Hukuki Danışmanlık Hizmeti karşılığında LBF Partners Firmasına danışmanlık ücreti, Finansal Tablo Görüş karşılığında da PWC Bağımsız Denetim şirketine ücret ödeyecektir halka arz işlemi nedeniyle elde edeceği komisyon ve ücretler hariç doğrudan ya da dolaylı olarak halka arzın başarısına bağlanmış bir ekonomik çıkarı bulunmamaktadır.
E.5	**Sermaye piyasası aracını halka arz eden kişinin/ihraççının ismi/unvanı** **Kim tarafından ve ne kadar süre ile taahhüt verildiği hususlarını içerecek şekilde dolaşımdaki pay miktarının artırılmamasına ilişkin verilen taahhütler hakkında bilgi**	Paylarını halka arz edecek İhraççı Ditaş Doğan Yedek Parça İmalat ve Teknik A.Ş.'dir. İhraççı tarafından dolaşımdaki pay miktarının artırılmamasına ilişkin verilmiş taahhüt bulunmamaktadır. Şirket pay sahibi BDY Group İnşaat A.Ş., Şirket sermayesinde sahip olduğu paylar nedeniyle sahip olduğu yeni pay alma haklarının tamamını kullanacağını taahhüt etmiştir. Ayrıca, Şirket pay sahibi BDY Group İnşaat A.Ş. tarafından sermaye artırımı işlemleri kapsamında yeni pay alma haklarının kullandırılmasından ve halka arzdan sonra kalan paylar olması halinde, bu payların halka arz süresinin bitiminden itibaren 3 (üç) iş günü içerisinde, nominal değerden aşağı olmamak üzere, Borsa Birincil Piyasada oluşan halka arz fiyatının aritmetik ortalaması üzerinden bedellerini tam ve nakden ödemek koşuluyla satın alınacağına ilişkin SPK'nın VII-128.1 sayılı Pay Tebliği'nin 25 inci maddesinin birinci fıkrasının (b) bendi uyarınca satın alma taahhüdünde bulunulmuştur.
E.6	**Halka arzdan kaynaklanan sulanma etkisinin miktarı ve yüzdesi** **Yeni pay alma hakkı kullanımının söz konusu**	Sermaye artırımında mevcut ortaklarımızın yeni pay alma haklarının tamamını (%100) kullanacakları varsayımıyla "sulanma etkisi"nin tutarı negatif 5,3105 TL ve oranı %(45,7757) olarak hesaplanmıştır. Mevcut ortakların yeni pay alma haklarının tamamını kullanmamaları varsayımı altında, mevcut ortaklar ve yeni ortaklar için ise sulanma etkisinin tutarı ve oranları ise aşağıdaki tabloda gösterilmektedir:

Doğrulama Kodu: 120c82cc-013e-4f65-9475-337547b57ab
https://spk.gov.tr/dokuman-dogrulama

	olması durumunda, mevcut hissedarların halka arzdan pay almamaları durumunda sulanma etkisinin miktarı ve yüzdesi	<table><tr><th>Açıklama</th><th>Değer</th></tr><tr><td>Mevcut Ortaklar için Sulanma Etkisi (TL)</td><td>6,3345</td></tr><tr><td>Mevcut Ortaklar için Sulanma Etkisi (%)</td><td>54,6026</td></tr><tr><td>Yeni Ortaklar için Sulanma Etkisi (TL)</td><td>(6,3544)</td></tr><tr><td>Yeni Ortaklar için Sulanma Etkisi (%)</td><td>(26,1606)</td></tr></table>
E.7	**Talepte bulunan yatırımcılardan talep edilecek tahmini maliyetler hakkında bilgi**	Aracı kurumlar; yeni pay alma haklarının kullanılması, mevcut pay sahipleri tarafından kullanılmak istenmeyen yeni pay alma haklarının rüçhan hakkı pazarında satılması, sonrasında kalan payların BİST birincil piyasada halka arz edilmesi işlemlerinde aracılık yapacakları için söz konusu işlemleri yapan yatırımcılardan ücret, komisyon ve benzeri taleplerde bulunabilirler. Talepte bulunan yatırımcılar başvurdukları aracı kurumların ücretlendirme politikalarına tabi olacaktır. MKK tarafından aracı kuruluşa tahakkuk ettirilen ve pay tutarı üzerinden hesaplanan "onbinde ikibuçuk" oranındaki hizmet bedeli Aracı Kurumun uygulamalarına bağlı olarak yatırımcıdan tahsil edilebilir.

3. BAĞIMSIZ DENETÇİLER

3.1. İzahname'de yer alan finansal tablo dönemleri itibarıyla ihraççının bağımsız denetim kuruluşlarının ticaret unvanları ile adresleri (üye oldukları profesyonel meslek kuruluşları ile birlikte):

Hesap Dönemi	Bağımsız Denetim Şirketi	Sorumlu Denetçi	Üye olunan Profesyonel Meslek Kuruluşları	Adres
01 Ocak 2022-31 Aralık 2022 Hesap Dönemi Finansal Tablolar ve Bağımsız Denetçi Raporu	PwC Bağımsız Denetim ve Serbest Muhasebeci Mali Müşavirlik A.Ş. (A member firm of PricewaterhouseCoopers)	Salim ALYANAK	İstanbul Serbest Muhasebeci Mali Müşavirler Odası	Kılıçali Paşa Mah. Meclis-i Mebusan Cad. No:8 İç Kapı No:301 Beyoğlu İstanbul
01 Ocak 2023-31 Aralık 2023 Hesap Dönemi Finansal Tablolar ve Bağımsız Denetçi Raporu	PwC Bağımsız Denetim ve Serbest Muhasebeci Mali Müşavirlik A.Ş. (A member firm of PricewaterhouseCoopers)	Salim ALYANAK	İstanbul Serbest Muhasebeci Mali Müşavirler Odası	Kılıçali Paşa Mah. Meclis-i Mebusan Cad. No:8 İç Kapı No:301 Beyoğlu İstanbul
01 Ocak 2024-31 Aralık 2024 Hesap Dönemi Finansal Tablolar ve Bağımsız Denetçi Raporu	DRT Bağımsız Denetim ve Serbest Muhasebeci Mali Müşavirlik A.Ş. (A member firm of Deloitte)	Koray ÖZTÜRK	İstanbul Serbest Muhasebeci Mali Müşavirler Odası	Eski Büyükdere Cad. Maslak Mah.No:1 Maslak No1 Plaza Maslak 34485 Sarıyer- İstanbul
01 Ocak 2025- 30 Haziran 2025 Hesap Dönemi Finansal Tablolar ve Bağımsız Denetçi Raporu	DRT Bağımsız Denetim ve Serbest Muhasebeci Mali Müşavirlik A.Ş. (A member firm of Deloitte)	Koray ÖZTÜRK	İstanbul Serbest Muhasebeci Mali Müşavirler Odası	Eski Büyükdere Cad. Maslak Mah.No:1 Maslak No1 Plaza Maslak 34485 Sarıyer- İstanbul

3.2. Bağımsız denetim kuruluşlarının/sorumlu ortak baş denetçinin görevden alınması, görevden çekilmesi ya da değişmesine ilişkin bilgi:

Şirketin 31.12.2022 ve 31.12.2023 tarihi itibariyla sona eren hesap dönemlerine ait yıllık konsolide finansal tablolarının bağımsız denetimi PwC Bağımsız Denetim ve Serbest Muhasebeci Mali Müşavirlik A.Ş. (A member firm of PricewaterhouseCoopers) tarafından gerçekleştirilmiş olup

Doğrulama Kodu: 120c82cc-013e-4f65-9475-337547b571ab
https://spk.gov.tr/dokuman-dogrulama

rotasyon gereği 31.12.2024 yılı ve 30.06.2025 ara dönemine ait konsolide finansal tabloları bağımsız denetimi için ise DRT Bağımsız Denetim ve Serbest Muhasebeci Mali Müşavirlik A.Ş. seçilmiştir.

TTK'nın 400'üncü maddesinin 2'nci fıkrası uyarınca, 10 yıl içinde aynı şirket için toplam 7 yıl denetçi olarak seçilen denetçi 3 yıl geçmedikçe denetçi olarak yeniden seçilememektedir. Bu sebeple bağımsız denetim firması değişmiştir.

4. SEÇİLMİŞ FİNANSAL BİLGİLER

KGK'nın 23 Kasım 2023 tarihinde yayımladığı Bağımsız Denetime Tabi Şirketlerin Finansal Tablolarının Enflasyona Göre Düzeltilmesi Hakkında Duyuru kapsamında TFRS'yi uygulayan işletmelerin 31 Aralık 2023 tarihinde veya sonrasında sona eren yıllık raporlama dönemine ait finansal tablolarının TMS 29'da yer alan ilgili muhasebe ilkelerine uygun olarak enflasyon etkisine göre düzeltilerek sunulması gerektiği belirtilmiştir. Bununla birlikte, SPK'nın 28 Aralık 2023 tarihli ve 81/1820 sayılı kararı uyarınca, TFRS'yi uygulayan finansal raporlama düzenlemelerine tabi ihraççılar ile sermaye piyasası kurumlarının, 31 Aralık 2023 tarihi itibarıyla sona eren hesap dönemlerine ait yıllık finansal raporlarından başlamak üzere TMS 29 hükümlerini uygulamak suretiyle enflasyon muhasebesi uygulamasına karar verilmiştir.

Şirket'in temel konsolide bilanço büyüklüklerine ve seçilmiş konsolide gelir tablosu kalemlerine aşağıda yer verilmektedir.

Özet Finansal Durum	**Bağımsız denetimden geçmiş**	**Bağımsız denetimden geçmiş**	**Bağımsız denetimden geçmiş**
	31.12.2024*	**31.12.2023***	**31.12.2022***
Dönen Varlıklar	748.648.752	900.385.652	680.748.135
Finansal Varlıklar	117.996	170.361	194.425
Nakit ve nakit benzerleri	35.407.126	14.428.395	70.949.594
Ticari Alacaklar	288.919.741	449.810.901	319.166.885
Diğer Alacaklar	4.047.821	4.634.520	2.741.794
Stoklar	336.073.360	369.439.137	240.509.282
Peşin Ödenmiş Giderler	53.219.493	46.578.481	31.824.853
Cari Dönem Vergisiyle İlgili Varlıklar	558.146	382.704	2.139.998
Diğer Dönen Varlıklar	30.305.069	14.941.153	13.221.304
Duran Varlıklar	743.401.339	811.807.882	566.260.540
Diğer Alacaklar	177.404	415.114	320.621
Maddi Duran Varlıklar	538.276.725	565.167.646	353.230.096
Maddi Olmayan Duran Varlıklar	113.346.726	111.731.690	71.548.595
Şerefiye	11.293.997	11.293.997	7.822.478
Kullanım Hakkı Varlıkları	59.489.361	86.899.660	83.375.309
Peşin Ödenmiş Giderler	7.580.196	1.423.080	2.919.962
Ertelenmiş Vergi Varlığı	13.236.930	34.876.695	47.043.479
Aktif Toplamı	1.492.050.091	1.712.193.534	1.247.008.675
Kısa Vadeli Yükümlülükler	1.085.052.449	1.026.415.044	670.[illegible]
Uzun Vadeli Yükümlülükler	167.169.067	227.924.701	[illegible]
Özkaynaklar	239.828.575	457.853.789	[illegible]
Kontrol gücü olmayan paylar	17.077.625	44.414.203	[illegible]
Net dönem karı veya zararı	(205.603.997)	(23.319.557)	[illegible]
Çıkarılmış Sermaye	85.000.000	85.000.000	42.500.000
Geçmiş Yıl Karları/Zararları	(193.539.891)	(233.405.457)	(188.[illegible])

Doğrulama Kodu: 120c82cc-013e-4f65-9475-337547b571ab
https://spk.gov.tr/dokuman-dogrulama

Brüt Kar/Zarar	46.472.274	92.290.203	140.905.206
Faaliyet Karı/Zararı	(293.536.926)	(202.539.074)	(70.507.355)
Pay Başına Kazanç/Kayıp	(2,74)	(1,29)	0,89

(*) Şirket'in 31.12.2022 tarihli finansal tabloları, TL'nin 31 Aralık 2023 tarihi itibariyle satın alma gücü esasına göre, 31.12.2023 ve 31.12.2024 tarihli finansal tabloları TL'nin 31 Aralık 2024 tarihi itibariyle satın alma gücü esasına göre düzenlenmiştir.

Özet Finansal Durum	**Sınırlı denetimden geçmiş**	**Sınırlı denetimden geçmiş**
	30.06.2025**	**31.12.2024****
Dönen Varlıklar	880.670.011	873.477.910
Finansal Varlıklar	117.996	137.671
Nakit ve nakit benzerleri	31.236.359	41.310.886
Ticari Alacaklar	494.362.684	337.094.018
Diğer Alacaklar	5.333.214	4.722.752
Stoklar	266.932.016	392.109.997
Peşin Ödenmiş Giderler	35.115.904	62.093.275
Cari Dönem Vergisiyle İlgili Varlıklar	1.880.181	651.211
Diğer Dönen Varlıklar	45.691.657	35.358.100
Duran Varlıklar	805.126.297	867.355.563
Diğer Alacaklar	7.404	206.984
Maddi Duran Varlıklar	580.780.873	628.028.614
Maddi Olmayan Duran Varlıklar	134.547.321	132.246.081
Şerefiye	13.177.150	13.177.150
Kullanım Hakkı Varlıkları	15.657.488	69.408.576
Peşin Ödenmiş Giderler	9.193.640	8.844.112
Ertelenmiş Vergi Varlığı	51.762.421	15.444.046
Aktif Toplamı	1.685.796.308	1.740.833.473
Kısa Vadeli Yükümlülükler	1.522.304.922	1.265.973.336
Uzun Vadeli Yükümlülükler	157.738.684	195.042.720
Özkaynaklar	5.752.702	279.817.417
Kontrol gücü olmayan paylar	4.113.255	19.925.136
Net dönem karı veya zararı	(258.252.834)	(239.886.270)
Çıkarılmış Sermaye	85.000.000	85.000.000
Geçmiş Yıl Karları/Zararları	(465.696.869)	(225.810.599)

(**) 31.12.2024 ve 30.06.2025 tarihli finansal tabloları TL'nin 30 Haziran 2025 tarihi itibariyle satın alma gücü esasına göre düzenlenmiştir.

	Sınırlı denetimden geçiş	**Sınırlı denetimden geçiş**	**Bağımsız denetimden geçmiş**	**Bağımsız denetimden geçmiş**	**Bağımsız denetimden geçmiş**
	30.06.2025**	**30.06.2024****	**31.12.2024***	**31.12.2023***	**31.12.2022***
Hasılat	946.154.269	1.023.389.135	1.680.957.574	2.178.334.583	1.496.571.396
Satışların Maliyeti (-)	(909.700.023)	(1.005.047.641)	(1.634.485.300)	(2.086.044.380)	(1.355.646.190)
BRÜT KAR/ (ZARAR)	**36.454.246**	**18.341.494**	**46.472.274**	**92.290.203**	**140.905.206**
Genel Yönetim Giderleri (-)	(101.683.015)	(128.749.284)	(197.783.674)	(159.483.083)	(96.614.528)
Pazarlama Giderleri (-)	(74.946.324)	(70.273.887)	(129.683.992)	(122.797.429)	(93.464.645)
Araştırma ve Geliştirme Giderleri (-)	(19.246.512)	(18.425.389)	(37.203.965)	(54.920.994)	(11.849.710)

Doğrulama Kodu: 120c82cc-013e-4f65-9475-337547b571ab
https://spk.gov.tr/dokuman-dogrulama

Esas Faaliyetlerden Diğer Gelirler	37.817.435	42.711.520	93.773.238	123.308.032	54.737.056
Esas Faaliyetlerden Diğer Giderler (-)	(72.753.398)	(35.379.137)	(69.110.807)	(80.935.803)	(64.220.734)
ESAS FAALİYET KARI/ZARARI	**(194.357.568)**	**(191.774.683)**	**(293.536.926)**	**(202.539.074)**	**(70.507.355)**
Yatırım Faaliyetlerinden Gelirler	13.244.316	7.167.749	(2.963.002)	3.974.882	36.540.297
Yatırım Faaliyetlerinden Giderler	-	-	-	-	-
FİNANSMAN GELİRİ (GİDERİ) ÖNCESİ KARI / (ZARARI)	**(181.113.252)**	**(184.606.934)**	**(296.499.928)**	**(198.564.192)**	**(33.967.058)**
Finansman Giderleri (-)	(264.798.770)	(135.387.072)	(224.523.980)	(151.365.675)	(135.117.219)
Net Parasal Pozisyon Kazançları / (Kayıpları)	135.528.931	109.083.754	304.751.311	344.341.862	123.393.164
VERGİ ÖNCESİ KARI / (ZARARI)	**(310.383.091)**	**(210.910.252)**	**(216.272.597)**	**(5.588.005)**	**(45.691.113)**
Vergi Geliri / (Gideri)	**36.318.375**	**153.412.259**	(16.667.978)	(49.126.463)	69.938.955
Dönem Vergi Geliri / (Gideri)	-	-	-	(1.016.204)	(1.711.618)
Ertelenmiş Vergi Geliri / (Gideri)	36.318.375	153.412.259	(16.667.978)	(48.110.259)	71.650.573
DÖNEM KARI / (ZARARI)	**(274.064.715)**	**(57.497.993)**	**(232.940.575)**	**(54.714.468)**	**24.247.842**
Dönem Karının / (Zararının) Dağılımı					
Kontrol Gücü Olmayan Paylar	(15.811.881)	(3.317.603)	(27.336.578)	(31.394.911)	(2.673.996)
Ana Ortaklık Payları	(258.252.834)	(54.180.390)	(205.603.997)	(23.319.557)	26.921.838
Ana Ortaklık Paylarına Ait Pay Başına Kazanç/(Kayıp)	**(3,22)**	**(0,68)**	**(2,74)**	**(1,29)**	**0,89**
DİĞER KAPSAMLI GELİRLER / (GİDERLER)					
Kar veya Zararda Yeniden Sınıflandırılmayacaklar	-	**85.573.723**	14.915.361	(45.198.469)	(57.794.192)
Maddi duran varlık yeniden ölçüm Kazanç / (Kayıpları)	-		101.793.225	-	-
Tanımlanmış Fayda Planları Yeniden Ölçüm Kazançları / (Kayıpları)			(81.906.077)	(60.264.626)	(72.242.741)
Kar veya Zararda Yeniden Sınıflandırılmayacak Diğer Kapsamlı Gelire / (Gidere) İlişkin Vergiler	-		(4.971.787)	15.066.157	14.448.549
- Ertelenmiş Vergi Geliri / (Gideri)	-		(4.971.787)	15.066.157	14.448.549
Kar veya Zararda Yeniden Sınıflandırılacaklar	-	-	-	-	-
Yabancı Para Çevrim Farkları					
- Yabancı Para Çevrim Farklarından Kazançlar / (Kayıplar)	-	-	-	-	-
DİĞER KAPSAMLI GELİR / (GİDER)		**85.573.723**	**14.915.361**	**(45.198.469)**	**(57.794.192)**
TOPLAM KAPSAMLI GELİR / (GİDER)	**(274.064.715)**	**28.075.730**	**(218.025.214)**	**(99.912.937)**	**(33.546.350)**
Dönem Karının/(Zararının) Dağılımı					
Kontrol Gücü Olmayan Paylar	(15.811.881)	(3.317.603)	(27.336.578)	(35.941.574)	(8.891.246)
Ana Ortaklık Payları	(258.252.834)	31.393.333	(190.688.636)	(63.971.363)	(24.655.104)

(*) Şirket'in 31.12.2022 tarihli finansal tabloları, TL'nin 31 Aralık 2023 tarihi itibariyle satın alma gücü esasına göre, 31.12.2023 ve 31.12.2024 tarihli finansal tabloları ise TL'nin 31 Aralık 2024 tarihi itibariyle satın alma gücü esasına göre düzenlenmiştir.

(**) 30.06.2024 ve 30.06.2025 tarihli finansal tabloları TL'nin 30 Haziran 2025 tarihi itibariyle satın alma gücü esasına göre düzenlenmiştir.

Yatırımcı, yatırım kararını vermeden önce ihraççının finansal durum ve faaliyet sonuçlarına ilişkin ayrıntılı bilgilerin yer aldığı işbu İzahname'nin 10 ve 23 no'lu bölümlerini de dikkate almalıdır.

Doğrulama Kodu: 120c82cc-013e-4f65-9475-337547b571ab
https://spk.gov.tr/dokuman-dogrulama

Şirket'in ilgili dönemler ve yıllar itibarıyla kamuya açıklanmış tüm finansal raporlarına, Şirket'in kurumsal internet sitesi (www.ditas.com.tr)'nden veya Kamuyu Aydınlatma Platformu internet sitesi (www.kap.org.tr)'nden ulaşılabilir.

5. RİSK FAKTÖRLERİ

5.1. Ortaklığa ve faaliyetlerine ilişkin riskler:

Şirket faaliyetlerinden dolayı çeşitli risklere maruz kalmaktadır. Bu riskler, aşağıda açıklanmaktadır.

Piyasa Riski

Kur riski

Şirket uluslararası alanda faaliyet göstermektedir ve yabancı para işlemlerinden ötürü kur riskine maruz kalmaktadır. Kur riski ileride oluşacak ticari işlemler, kayda alınan aktif ve pasifler sebebiyle ortaya çıkmaktadır.

Kredi Riski

Kredi riski, bankalarda tutulan mevduatlardan, tahsil edilmemiş alacaklardan ve taahhüt edilmiş işlemleri de kapsayan; kredi riskine konu müşterilerden kaynaklanan riski tanımlamaktadır.

Likidite Riski:

Likidite riski, bir finansal kuruluşun nakit ihtiyacı olduğu durumda mevcut varlıklarını nakite çevirememesi sonucu ortaya çıkabilecek zarar olasılığıdır. Bu risk, bir finans kuruluşunun talep edildiği anda yükümlülüğünü ödeyebilecek kadar varlığı olmasına karşın nakite çevirememesinden dolayı yerine girememe riski olarak da tanımlanır.

Sermaye Riski:

Sermaye riski, bir işletmenin sermaye yatırımının bir kısmının veya tamamını kaybetme olasılığıdır.

Sektörel Risk:

İçinde bulunulan otomotiv sektörü (özellikle ana sanayi pazarının) en büyük riski, alternatif yeni ürün ve yeni müşteri devreye alınmasının uzun soluklu olması nedeniyle hareket kabiliyetini düşük olmasıdır.

2025 – 2027 Dönemi Toplu İş Sözleşmesi Müzakereleri:

Türkiye Metal Sanayicileri Sendikası ile Türk Metal Sendikası arasında Toplu İş Sözleşmesi 2025 – 2027 dönemi müzakerelerine Eylül itibarıyla başlanmıştır.

5.2. Ortaklığın içinde bulunduğu sektöre ilişkin riskler:

Küresel Otomotiv Sektöründe 2025 Yılı Beklenen Riskler

Küresel otomotiv sektörü, 2025 yılında risk ve belirsizlikle karşı karşıya kalmaktadır. Pandemi sonrası toparlanma sürecinin yavaşlaması, jeopolitik gerilimler, tedarik zinciri aksaklıkları, artan maliyetler ve elektrifikasyona geçiş gibi faktörler, sektörün büyüme potansiyelini ve karlılığını olumsuz etkileyebilir.

Makroekonomik Belirsizlikler ve Talep Daralması

Küresel ekonomideki yavaşlama eğilimi, yüksek enflasyon ve artan faiz oranları, 2025 yılında otomotiv talebini olumsuz etkileyebilir. Özellikle Avrupa ve Amerika Birleşik Devletleri gibi büyük pazarlardaki ekonomik durgunluk beklentisi, tüketici harcamalarını kısıtlayarak yeni araç satışlarını düşürebilir (Bloomberg HT, 2025). Allianz Trade (2025) tarafından yayınlanan rapora göre, 2023'teki %10'luk büyümenin ardından 2024'te %1,7'lik mütevazı bir artış kaydeden sektördeki talepteki düşüşün 2025'te de devam etmesi beklenmektedir.

Doğrulama Kodu: 120c82cc-013e-4f65-9475-337547b571ab
https://spk.gov.tr/dokuman-dogrulama

Jeopolitik Gerilimler ve Ticaret Savaşları

Dünya genelindeki jeopolitik gerilimler ve potansiyel ticaret savaşları, otomotiv sektörünün küresel tedarik zincirlerini ve uluslararası ticareti olumsuz etkileyebilir. Özellikle ABD'nin uyguladığı ve uygulayabileceği ticaret kısıtlamaları, ek gümrük tarifeleri ve korumacı politikalar, sektördeki rekabeti ve maliyetleri artırabilir (Auto Ajans, 2025; Forbes Türkiye, 2025). Coface (2025) tarafından yayınlanan "Ülke ve Sektör Risk Barometresi 2025" raporu, transatlantik ayrışmanın teyit edildiğini ve Avrupa otomobil endüstrisinin bu durumdan olumsuz etkilenebileceğini belirtmektedir.

Tedarik Zinciri Aksaklıkları ve Artan Maliyetler

Pandemiyle birlikte başlayan ve jeopolitik olaylarla derinleşen tedarik zinciri aksaklıkları, 2025 yılında da otomotiv sektörünün önemli risklerinden biri olmaya devam etmektedir. Özellikle yarı iletken çip tedarikindeki sorunlar, üretimde aksamalara ve maliyet artışlarına yol açabilir. Hammadde fiyatlarındaki dalgalanmalar ve lojistik maliyetlerindeki artışlar da otomobil üreticilerinin karlılığını baskılayabilir (ODMD, 2025). KPMG'nin 2024 Endüstriyel Üretim ve Otomotiv CEO Görünümü raporuna göre, CEO'ların %5 0'si önümüzdeki üç yıl içinde şirketlerinin büyümesine yönelik en büyük tehdidin tedarik zincirlerindeki riskler olduğunu belirtmektedir 1 (Platin Dergisi, 2025).

Elektrifikasyona Geçiş ve Rekabet

Otomotiv sektöründeki en büyük dönüşümlerden biri olan elektrifikasyona geçiş, beraberinde önemli riskler ve rekabeti getirmektedir. Avrupa Birliği'nin 2035 itibarıyla yeni benzinli ve dizel araç satışlarını yasaklama planı gibi düzenlemeler, otomobil üreticilerini elektrikli araç (EV) üretimine daha fazla yatırım yapmaya zorlamaktadır (Cengiz Arslan Taxi, 2025). Ancak, EV teknolojilerinin maliyeti, şarj altyapısının yetersizliği ve tüketici adaptasyonundaki belirsizlikler, bu geçiş sürecinde riskler oluşturmaktadır. Çinli EV üreticilerinin artan rekabet gücü de Avrupa ve ABD pazarlarında yerleşik otomobil üreticileri için önemli bir tehdit olarak görülmektedir (Bloomberg HT, 2025; Allianz Trade, 2025).

Düzenleyici Baskılar ve Emisyon Standartları

Küresel çapta sıkılaşan emisyon standartları ve çevresel düzenlemeler, otomobil üreticileri üzerinde artan bir baskı oluşturmaktadır. Özellikle Avrupa Birliği'nin CO2 emisyon hedefleri ve diğer bölgelerdeki benzer düzenlemeler, üreticileri daha çevreci teknolojilere yatırım yapmaya ve karbon ayak izlerini azaltmaya zorlamaktadır (Bloomberg HT, 2025). Bu düzenlemelere uyum sağlamak için yapılan Ar-Ge ve üretim yatırımları, otomobil üreticilerinin maliyetlerini artırabilir.

Türkiye Otomotiv Sektörünü 2025 Yılı Beklenen Riskler

Türkiye otomotiv sektörü, küresel gelişmelerden bağımsız düşünülemeyecek bir yapıya sahiptir ve 2025 yılına girerken hem küresel hem de yerel kaynaklı bir dizi risk ve belirsizlikle karşı karşıyadır. Ekonomik dalgalanmalar, döviz kuru oynaklığı, artan maliyetler, jeopolitik gelişmeler ve elektrifikasyona uyum süreci, sektörün büyüme potansiyelini ve rekabet gücünü etkileyebilecek önemli faktörlerdir.

Makroekonomik Belirsizlikler ve Talep Daralması

Türkiye ekonomisindeki, yüksek enflasyon ve faiz oranlarındaki dalgalanmalar, 2025 yılında otomotiv talebini olumsuz etkileyebilir. Özellikle yükselen araç fiyatları ve kredi erişimindeki zorluklar, tüketicilerin yeni araç alım kararlarını ertelemelerine veya daha ekonomik alternatiflere yönelmelerine neden olabilir (Reuters, 2025; Dünya Gazetesi, 2025). Otomotiv Distribütörleri ve Mobilite Derneği (ODMD) verileri de ekonomik göstergelerdeki olumsuz seyrin talep üzerinde baskı oluşturabileceğine işaret etmektedir (ODMD, 2025).

Döviz Kuru Oynaklığı ve Artan Maliyetler

Doğrulama Kodu: 120c82cc-043e-4f65-9475-337547b571ab
https://spk.gov.tr/dokuman-dogrulama

Türkiye otomotiv sektörü, üretiminde büyük ölçüde ithal ara malı ve teknolojiye bağımlıdır. Bu durum, döviz kurlarındaki oynaklığın maliyetler üzerinde önemli bir baskı yaratmasına neden olmaktadır. 2025 yılında da döviz kurlarındaki istikrarsızlığın devam etmesi beklenirken, bu durum üretim maliyetlerini artırarak araç fiyatlarına yansıyabilir ve dolayısıyla talebi olumsuz etkileyebilir (Ekonomim.com, 2025). Ayrıca, küresel tedarik zincirlerindeki aksaklıklar ve hammadde fiyatlarındaki artışlar da maliyetleri yükselten diğer faktörler arasında yer almaktadır (Platin Dergisi, 2025).

Jeopolitik Riskler ve İhracat Pazarlarındaki Belirsizlikler

Türkiye otomotiv sektörü için önemli bir gelir kaynağı olan ihracat, küresel jeopolitik risklerden ve hedef pazarlardaki ekonomik gelişmelerden doğrudan etkilenmektedir. Özellikle Avrupa Birliği ülkelerindeki ekonomik yavaşlama veya resesyon beklentileri, Türkiye'nin bu pazarlara olan otomotiv ihracatını olumsuz etkileyebilir (Allianz Trade, 2025).

Elektrifikasyona Geçiş Süreci ve Altyapı Yetersizliği

Küresel otomotiv endüstrisindeki elektrifikasyon trendi, Türkiye otomotiv sektörü için hem bir fırsat hem de bir risk teşkil etmektedir. Yerli üreticilerin elektrikli araç (EV) üretimine yönelik yatırımları artmakla birlikte, bu geçiş sürecinin maliyetli olması ve teknolojik adaptasyon gerektirmesi önemli bir zorluktur. Ayrıca, Türkiye'deki şarj altyapısının henüz yeterli olmaması ve tüketicilerin EV'lere olan ilgisinin istenen düzeyde olmaması, bu dönüşümün yavaş ilerlemesine neden olabilir (Enerji Günlüğü, 2025). Rekabette geri kalmamak için yerli üreticilerin hızlı ve stratejik adımlar atması gerekmektedir.

Düzenleyici Değişiklikler ve Vergi Politikaları

Devletin otomotiv sektörüne yönelik uyguladığı vergi politikaları ve düzenlemeler, sektörün büyüme hızını ve rekabet gücünü doğrudan etkileyebilir. Özellikle Özel Tüketim Vergisi (ÖTV) oranlarındaki değişiklikler ve yeni emisyon standartları, hem üreticileri hem de tüketicileri olumsuz etkileyebilir. Beklenmedik vergi artışları talepte daralmaya yol açarken, sıkılaşan emisyon standartlarına uyum sağlamak için yapılan yatırımlar maliyetleri artırabilir (Otohaber, 2025).

5.3. Borsada işlem görecek paylara ilişkin riskler:

Sermaye artırımında ihraç edilen paylar, yeni pay alma haklarının kullanılmasında Borsa İstanbul A.Ş.'deki ("BİAŞ") işlem fiyatının altında ve nominal değerden satışa sunulmaktadır. Ancak buna rağmen, Şirket'e ve piyasaya bağlı gelişmeler sonucunda hisseler "BİAŞ"ta nominal değerinin altına düşebilir. Bu yatırımdan beklenen getiri, alternatif getirilerin altında kalabilir. Şirket'e özgü gelişmelere ve ekonominin genel durumuna bağlı olarak dağıtılabilir dönem karı oluşmayabilir ve kar payı dağıtımı yapılamayabilir; hatta dağıtılabilir dönem karı oluşsa dahi, Sermaye Piyasası Mevzuatı'nın zorunlu tuttuğu haller hariç, kamuya açıklanan *"Kar Dağıtım Politikası"* kapsamında kar dağıtımı yapılamayabilir. Yasal olarak kar dağıtımı yasaklanabilir veya sınırlandırılabilir. Faaliyetler sonucunda zarar oluşması da ihtimal dahilindedir.

Diğer taraftan, pay sahipleri, tasfiye sonucunda bakiye kalması halinde, söz konusu tasfiye bakiyesine payları oranında iştirak ederler. Şirket'in tasfiyesi halinde ancak diğer tüm alacaklılara gerekli ödemeler yapıldıktan sonra pay sahiplerine ödeme yapılabilir.

5.4. Diğer riskler:

Şirket, sektöründeki diğer tüm şirketler ile birlikte mevcut kanun ve düzenlemelere tabidir. Şirket'in kontrolü dışında gelecekte kanunlarda ve mevzuatta yapılacak değişiklikler sektörü etkileyeceğinden Şirket'in faaliyetleri ve finansal sonuçları üzerinde doğrudan veya dolaylı olumsuz etki oluşturabilecektir.

6. İHRAÇÇI HAKKINDA BİLGİLER

Doğrulama Kodu: 120c82cc-013e-4f65-9475-337547b571ab
https://spk.gov.tr/dokuman-dogrulama

6.1. İhraççı hakkında genel bilgi:

6.1.1. İhraççının ticaret unvanı ve işletme adı:

Ticaret Ünvanı :	Ditaş Doğan Yedek Parça İmalat ve Teknik A.Ş.
İşletme Adı :	Yoktur

6.1.2. İhraççının kayıtlı olduğu ticaret sicili ve sicil numarası:

Ticaret Sicil Kayıtlı Adresi : Kayseri Yolu 3. Km. 51100 Niğde

Ticaret Sicil Müdürlüğü : Niğde

Ticaret Sicil Numarası : 701

6.1.3. İhraççının kuruluş tarihi ve süresiz değilse, öngörülen süresi:

Kuruluş Tarihi : 28.02.1972

Şirketin Süresi : Süresiz

6.1.4. İhraççının hukuki statüsü, tabi olduğu mevzuat, ihraççının kurulduğu ülke, kayıtlı merkezinin ve fiili yönetim merkezinin adresi, internet adresi ve telefon ve fax numaraları:

Hukuki Statüsü : Anonim Şirket

Tabi Olduğu Mevzuat : Türkiye Cumhuriyeti Kanunları

Kurulduğu Ülke : Türkiye

Merkez Adresi : Kayseri Yolu 3. Km 51100 Niğde

Telefon : 0388 232 41 00

Faks : 0388 213 20 26

Kurumsal İnternet Sitesi : www.ditas.com.tr

KEP Adresi : ditasdogan@hs02.kep.tr

6.1.5. Depo sertifikasını ihraç eden hakkındaki bilgiler

Yoktur.

6.2. Yatırımlar:

6.2.1. İzahnamede yer alması gereken finansal tablo dönemleri itibarıyla ihraççının önemli yatırımları ve bu yatırımların finansman şekilleri hakkında bilgi:

Cinsi (TL)	2022	2023	2024	30 Haziran 2025
Makine ve teçhizatlar	40.238.933	68.073.121	157.068.042	31.552.510
Döşeme ve demirbaşlar	1.756.169	15.746.815	4.020.594	321.404
Özel maliyetler	797.597	57.752	-	3.155.756,00
Yapılmakta olan yatırımlar	17.371.572	75.629.820	(98.066.271)	3.155.756
Diğer Maddi Duran Varlıklar	5.733.715	1.205.889	-	1.284.040,00
Toplam	**65.897.986**	**160.713.397**	**63.022.365**	**39.469.466**

Yukarıda yer verilen yatırımların finansmanı banka kredileri ve Şirket özkaynaklarından karşılanmıştır.

6.2.2. İhraççı tarafından yapılmakta olan yatırımlarının niteliği, tamamlanma derecesi, coğrafi dağılımı ve finansman şekli hakkında bilgi:

2024 yılında yapılan yatırımların tamamı Bursa ve Niğde Fabrikaları için yapılmıştır. Tezgahlar, Kalıplar, Kalite Cihazları, Ar-Ge Labrotuar Cihazları, Bilgi İşlem IT alımları bu kapsama girmektedir. Yatırımlar Banka kredisi ile finanse edilmiştir.

Yeni yatırımlar kapsamında kompresör kurutucusu ve elektronik boya tabancası sistemleri devreye alınmıştır.

Doğrulama Kodu: 120c82cc-013e-4f65-9475-337547b57fab
https://spk.gov.tr/dokuman-dogrulama

İdame yatırımları kapsamında ise mevcut üretim hatlarının sürekliliğini ve verimliliğini sağlamak amacıyla sıcak dövme presleri, indüksiyon hatları, kumlama hattı, boyahane bant sistemi ve CNC torna tezgahlarına yönelik çeşitli bakım, yenileme ve modernizasyon çalışmaları gerçekleştirilmiştir.

Maddi olmayan duran varlıklar, haklar, müşteri ilişkileri ve geliştirme giderleri olarak üç başlık altında izlenmektedir. Geliştirme giderleri, Ar-Ge projelerinin geliştirme kısımları için yapılan giderlerin aktifleştirilmesinden oluşmaktadır. 2025 yılının ikinci çeyreğinde ve 2024 yılında genel olarak Ar-Ge projeleri işletme sermayesi ile finanse edilmiştir.

Ar-Ge projeleriyle ilgili detaylı bilgi işbu izahnamenin 9.2.3 maddesinde bulunmaktadır.

6.2.3. İhraççının yönetim organı tarafından geleceğe yönelik önemli yatırımlar hakkında ihraççıyı bağlayıcı olarak alınan kararlar, yapılan sözleşmeler ve diğer girişimler hakkında bilgi:

Şirket ve bağlı ortaklığının yönetim organları tarafından geleceğe yönelik önemli yatırımlar hakkında bağlayıcı olarak alınan kararlar, yapılan sözleşmeler ve diğer girişimler www.kap.org.tr adresinde duyurulmaktadır.

İşbu izahnamenin 6.2.2. numaralı başlığı altında yer alanlar dışında yönetim organı tarafından geleceğe yönelik önemli yatırımlar hakkında bağlayıcı olarak alınan kararlar, yapılan sözleşmeler ve diğer girişimler bulunmamaktadır.

7. FAALİYETLER HAKKINDA GENEL BİLGİLER

7.1. Ana faaliyet alanları:

7.1.1. İzahname'de yer alması gereken finansal tablo dönemleri itibarıyla ana ürün/hizmet kategorilerini de içerecek şekilde ihraççı faaliyetleri hakkında bilgi:

Şirket'in ana ürün kategorisi otomotiv yedek parça olup, satışları bağımsız ve orijinal yedek parça satışı olmak üzere 2 ana grup arasında dağılmaktadır. Şirket hasılatının; 30 Haziran 2025, 30 Haziran 2024, 31 Aralık 2024, 31 Aralık 2023 ve 31 Aralık 2022 tarihinde sona eren dağılımı aşağıdaki tabloda yer almaktadır;

Hasılat:	30.06.2025**	%	30.06.2024**	%	31.12.2024*	%	31.12.2023*	%	31.12.2022*	%
Bağımsız Yedek Parça Satışları	332.392.115	35,1	434.038.859	42,4	457.193.882	27	593.638.781	27	954.511.337	64
Orijinal Yedek Parça Satışları	587.034.657	62	570.923.215	55,8	1.188.903.251	71	1.518.591.060	70	526.741.094	35
Diğer Gelirler	26.727.497	2,8	18.427.061	1,8	34.860.441	2	66.104.742	3	15.298.965	1
Net Satışlar	**946.154.269**	***100***	**1.023.389.135**	***100***	***1.680.957.574***	***100***	***2.178.334.583***	***100***	***1.496.551.396***	***100***

(*) Şirket'in 31.12.2022 tarihli finansal tabloları, TL'nin 31 Aralık 2023 tarihi itibariyle satın alma gücü esasına göre, 31.12.2023 ve 31.12.2024 tarihli finansal tabloları ise TL'nin 31 Aralık 2024 tarihi itibariyle satın alma gücü esasına göre düzenlenmiştir.

(**) 30.06.2024 ve 30.06.2025 tarihli finansal tabloları TL'nin 30 Haziran 2025 tarihi itibariyle satın alma gücü esasına göre düzenlenmiştir.

30.06.2025 itibarıyla satışların %62'si orijinal yedek parça, %35,1'i bağımsız yedek parça, %2,8'i diğer gelirlerden oluşmaktadır. Şirket'in 31.12.2024 tarihli cirosunun %71'ini orijinal yedek parça, %27'sini bağımsız yedek parça, diğer gelirler satışların %2'sini oluşturmaktadır.

Bağımsız yedek parça, taşıt sağlayıcısı tarafından kurulan bir dağıtım sistemi içerisinde yer almaksızın motorlu taşıtlar için yedek parça dağıtımı yapan teşebbüstür. Bağımsız yedek parça dağıtıcıları, motorlu taşıt üreticileri ile bağlantılı olmayan firmalardan aldıkları veya kendi ürettikleri yedek parçaları satmaktadırlar. Bu yedek parçaların kalitesi ve uyumluluğu değişkenlik gösterebilir.

Doğrulama Kodu: 120c82cc-013e-4f65-9475-337547b571ab
https://spk.gov.tr/dokuman-dogrulama

Orijinal yedek parça, bir motorlu taşıtın montajında kullanılan parçalarla aynı kalitede olan ve motorlu taşıt üreticisi tarafından söz konusu yedek parçaların üretimine ilişkin olarak getirilen teknik özelliklere ve üretim standartlarına göre üretilmiş yedek parçalardır.

Satış Hasılatı Ürün Bazlı Kırılımı

	30 Haziran 2025**		2024 Yıllık*		2023 Yıllık*		2022 Yıllık*	
NET SATIŞLAR	**TL**	**Miktr**	**TL**	**Miktr**	**TL**	**Miktr**	**TL**	**Miktr**
Ürünler								
Rotkolu	281.165.58	189.583	486.578.606	196.721	642.488.588	210.759	405.080.034	182.701
Lenker	195.045.29	80.009	376.313.977	138.626	519.079.623	153.697	433.672.692	168.636
Rotbaşı	112.587.96	277.307	202.528.690	346.576	241.047.797	385.436	176.331.136	382.796
Mafsal	50.055.588	550.545	26.855.679	379.484	63.860.120	785.858	54.247.221	1.091.005
V Lenker	12.219.486	2.218	29.002.525	4.716	42.143.751	6.183	46.602.375	8.318
Rotil	28.281.237	139.027	67.447.809	330.372	119.508.515	596.300	94.206.602	518.434
Mamul Gövde	228.672.63	1.055.40	330.183.825	1.534.599	341.436.569	1.626.510	151.293.824	1.162.039
Stab Çubuğu	0	0	18.233.770	81.511	23.458.983	86.641	17.100.122	89.012
İtici Rotil	1.078.891	6.478	290.651	750	5.172.785	33.453	3.259.923	24.278
Diğer Satışlar	37.046.052		108.733.580	-	130.613.295	-	87.449.118	-
Diğer Ürünler	1.538	41	34.788.462	57.341	49.524.556	88.938	27.308.350	223.347
Toplam	***946.154.26***	***2.300.61***	***1.680.957.57***	***3.070.696***	***2.178.334.58***	***3.973.775***	***1.496.551.39***	***3.850.566***

(*) Şirket'in 31.12.2022 tarihli finansal tabloları, TL'nin 31 Aralık 2023 tarihi itibariyle satın alma gücü esasına göre, 31.12.2023 ve 31.12.2024 tarihli finansal tabloları ise TL'nin 31 Aralık 2024 tarihi itibariyle satın alma gücü esasına göre düzenlenmiştir.

(**)30.06.2025 tarihli finansal tabloları TL'nin 30.06.2025 tarihi itibariyle satın alma gücü esasına göre düzenlenmiştir.

Rotkolu

Rotkolu 2 rotbaşını birbirine bağlayan uzun bir çubuktan oluşur. Ticari araçlarda direksiyon bağlantısının komple aracla birlikte sağa veya sola yürütülmesini sağlar.

Lenker

Ağır ticari araçlarda aksı şaseye bağlamak için kullanılan bağlantı elemanıdır. Taşıtın hareket etmesi sonucu yoldaki zeminin formuna bağlı olarak tekerleklerde oluşan kontrolsüz hareketler aks gövdesine taşınır. Oluşan bu kontrolsüz hareketler ve titreşimlerin bir kısmı tekerleklerde sönümlenirken, büyük kısmı aksa iletilmektedir. Aks ile taşıt gövdesi arasına rijit olarak bağlanan süspansiyon sistemi ile çeki kolu istenmeyen bu kontrolsüz hareketleri yolcunun ergonomik yapısını bozmayacak şekilde taşıt gövdesinde genliği düşük kontrollü ve limitli salınım hareketlerine dönüştürmektedir. Aynı zamanda taşıta çekiş gücünü veren motorun üretmiş olduğu döndürme kuvveti, aktarma organları yardımıyla tekerleklere iletilir. Taşıtın kütlesindeki ataletsizlik ve tekerleklerdeki çekiş gücünün oluşturduğu olumsuz etkiler ile taşıtın viraj dönmesi sırasında oluşan yanal kuvvetler, süspansiyon sistemi ve çeki kolu üzerinden bağlı olduğu taşıt gövdesine iletilir.

Rotbaşı

Direksiyon rotkolunu eğriboyuna bağlar. Konvansiyonel tip süspansiyon sistemlerinde eğriboyunun rotil etrafında dönmesini sağlar. MacPherson süspansiyon sistemlerinde ise rotilin yerini rotbaşı almaktadır. Rotbaşı mafsal ve gövdeden oluşmaktadır. Direksiyon rotkolundan gelen hareketi eğriboyuna iletir. Böylece oluşan itme kuvveti neticesinde teker yol eksenine dik olarak döner. Rotbaşının dış gövdesi ayarlanabilmektedir. Böylece rotbaşının boyu değiştirilerek montaj esnasında ayarlanabilir olmaktadır.

İtici Rotil

Doğrulama Kodu: 120c82cc-013e-4f65-9475-337547b571ab
https://spk.gov.tr/dokuman-dogrulama

Direksiyon dişlisi ile teker dingili aksamının bağlantısı için kullanılır. Direksiyondan aldığı hareketi tekerin bağlı bulunduğu mafsalından dönmesi için rotbaşına iletir.

Stab Çubuğu

Yolcular için rahat bir sürüş sağlar. Stabilizör rotkolu araç gövdesinin aşağı yukarı ve sağa sola yalpalanmasını kontrol eder. Dizayna bağlı olarak Stabilizör rotkolunun bir ucu denge çubuğuna diğer ucu salıncak koluna veya aracın gövdesine veya helezon yayına bağlanır.

Mamul Gövde

Paralel olarak dönen araç tekerleklerini salıncak kollarına bağlayan konvansiyonel tip süspansiyon sistemlerinde kullanılmaktadır. Pitman kolunun bağlandığı süspansiyon ve direksiyon sistemleri bütün arkadan çekişli ve hafif ticari araçlarda kullanılmaktadır. Pitman kolu eğimli bir koldan oluşmaktadır. Direksiyon dişlisini ve vidalı mafsalı ile oturduğu yuvayı birbirine bağlar. Vidalı mafsal ve oturduğu alt yatak koruyucu tozluk lastik ile üzeri örtülmüştür. Koruyucu tozluk lastik vida dişi açılmış yataklı mafsal ve oturduğu yuvaya kirin girmesini önler. Yataklı mafsalın üst kısmı direksiyon bağlantısındaki denge koluna bağlanır. Direksiyon dişlisindeki şaft direksiyondan gelen dönme hareketi doğrultusunda döner. Pitman kolu direksiyon dişlisine bağlanır ve bir levye görevi görür. Direksiyon dişlisinden gelen tork, direksiyon hareketinin tekerleklere iletilmesi için mekanik kuvvete dönüştürülür.

7.1.2. Araştırma ve geliştirme süreci devam eden önemli nitelikte ürün ve hizmetler ile söz konusu ürün ve hizmetlere ilişkin araştırma ve geliştirme sürecinde gelinen aşama hakkında ticari sırrı açığa çıkarmayacak nitelikte kamuya duyurulmuş bilgi:

Faaliyet gösterdiğimiz otomotiv sektöründe Sanayi ve Teknoloji Bakanlığı tarafından 5746 sayılı Kanun kapsamında verilen Ar-Ge Merkezi belgesiyle faaliyetlerimize devam etmekteyiz. Ar-Ge organizasyonumuzda 20 araştırmacı ve 7 teknisyen olmak üzere toplam 27 personel görev almaktadır. Araştırmacı kadromuzda 14 Makine Mühendisi, 2 Metalürji ve Malzeme Mühendisi, 2 Mekatronik Mühendisi, 1 Endüstri Mühendisi ve 1 Otomotiv Mühendisi bulunmaktadır. Ayrıca Ar-Ge merkezimiz bünyesinde 2 yüksek lisans mezunu ve 5 yüksek lisans öğrencisi yer almaktadır.

2025 yılı üçüncü çeyreği itibarıyla Sanayi ve Teknoloji Bakanlığı tarafından onaylı toplam 8 adet Ar-Ge projesi yürütülmektedir. Bu projeler, otomotiv sektöründe yenilikçi çözümler geliştirmeye odaklanmış olup; Hafif Malzeme Kullanımı ile Ağırlık Azaltma Projesi, Yüksek Dayanımlı Rot ve Rotil Tasarımı, Sürdürülebilir Üretim ve Karbon Ayak İzi Azaltma Projesi gibi kritik çalışmalar içermektedir. Ar-Ge Merkezimiz, Sanayi ve Teknoloji Bakanlığı ve Ticaret Bakanlığı destekli projelerin yanı sıra TÜBİTAK projelerini de aktif biçimde sürdürmektedir. Bu kapsamda, TÜBİTAK 1511 Programı (Teknoloji Odaklı Sanayi Hamlesi Programı – Dijital Dönüşüm Çağrısı) kapsamında başvurusu yapılan ve Karel firması ile ortak yürütülen "Otomotiv Direksiyon ve Süspansiyon Sistemlerinde Sensör ve IoT İçeren Elektronik (Akıllı) Rotil Geliştirilmesi" projesi, Sanayi ve Teknoloji Bakanlığı tarafından onaylanmıştır.Projenin amacı, geleneksel rotil yapısını sensör entegrasyonu ve IoT teknolojileri ile akıllı hale getirerek direksiyon ve süspansiyon sistemlerinde gerçek zamanlı veri izleme ve durum analizi sağlamaktır. Bu sayede araç güvenliği artırılacak, önleyici bakım (predictive maintenance) yaklaşımı ile maliyetler optimize edilecektir. Teknolojik yenilikler arasında rotil üzerine yerleştirilecek sensörler ile yük, titreşim, sıcaklık gibi kritik parametrelerin ölçümü; IoT altyapısı ile verilerin araç içi ağ ve bulut sistemleri üzerinden iletilmesi; ve sensör verilerini işleyen elektronik kontrol modülü yer almaktadır. Ditaş'ın ilk HAMLE projesi olan bu çalışma, 2025 yılı içinde gerçekleştirilen bakanlık denetimlerini başarıyla tamamlamış olup proje faaliyetleri planlandığı şekilde devam etmektedir. Proje kapsamında geliştirilen sistem ile rotillerde aşınmaya bağlı olarak oluşan boşluk problemleri sensör sistemleriyle tespit edilmekte ve IoT aracılığıyla araç bilgisayarına, merkezi birimlere veya sürücünün cep telefonuna bilgi aktarımı sağlanması hedeflenmektedir. Geliştirilen teknoloji, aynı zamanda rotbaşı ve rotkolu gibi benzer direksiyon ve süspansiyon sistemleri parçalarına da uygulanabilir nitelikte olacak şekilde

Doğrulama Kodu: 120c82cc-013e-4f65-9475-337547b57fab
https://spk.gov.tr/dokuman-dogrulama

DITAŞ DİTAŞ DOĞAN İMALAT VE
NİĞDE V.D. 622 001
Mersis No: 0-6220-0112

tasarlanmaktadır. Bu sayede, özellikle otonom araçlar için önemli bir problem olan ses, darbe ve vibrasyon gibi etkilerin tespiti mümkün hale gelecektir. Proje, kestirimci bakım avantajı ve parça ömür tayini gibi çıktılar da sağlayacaktır.

Ar-Ge merkezimiz ayrıca TÜBİTAK 1832 Sanayide Yeşil Dönüşüm çağrısı kapsamında, "Açtırılmış ve Termoplastik Matrise Göre Uyumlaştırılmış Elyaf Takviyeli Termoplastik Kompozit, Dövme Çelik Malzemeye İkame Çeki Kolu Geliştirilmesi ve Ürün Yaşam Döngüsü Analizi" başlıklı proje başvurusunu gerçekleştirmiştir. Projede, geleneksel çelik çeki kolu yerine kullanılacak kompozit malzeme ile ağırlıkta %65 oranında düşüş sağlanması, en az eşdeğer mukavemet elde edilmesi, üretim işlem adımlarının %50, personel ihtiyacının %60 ve üretim süresinin %60 oranında azaltılması hedeflenmektedir. Bunun yanı sıra, elasto-plastik şekil değiştirme kapasitesi yüksek, yorulma hasarı ani kırılma ile sonuçlanmayan, enerji ve titreşim sönümleme kabiliyeti geliştirilmiş çeki kolu üretimi amaçlanmaktadır. Bu proje ile fosil yakıtlı araçlarda yakıt tüketimini azaltmak, elektrikli araçlarda ise menzil artışı sağlamak hedeflenmektedir. Ayrıca bu alanda pazar payının artırılması ve rekabet avantajı kazanılması planlanmaktadır.

2025 yılının ilk 7 aylık döneminde toplam 124 adet yeni ürün geliştirilmiş ve ürün gamına dahil edilmiştir. Ar-Ge merkezimiz aynı dönem içerisinde 3 adet patent başvurusu, 1 adet faydalı model başvurusu yapmış; bu başvurulardan 1 adet patent ve 1 adet faydalı model tescili alınmıştır. Şirketimizin mevcut fikri mülkiyet hakları portföyünde toplamda 6 adet patent tescili, 3 adet faydalı model ve 1 adet tasarım tescili bulunmaktadır. Gerçekleştirilen araştırmalar ve bu çerçevede yapılan yayınlarla, hem ulusal hem de uluslararası düzeyde örnek teşkil eden çalışmalar ortaya konulmuştur. 2025 yılı ilk 7 ayında toplam 5 adet bilimsel bildiri yayımlanmış, ayrıca Ar-Ge personeli çeşitli kongre, konferans, sempozyum ve fuar gibi bilimsel ve sektörel etkinliklere katılım sağlamıştır. Bu yönüyle, sürdürülebilir kalkınma hedeflerinden biri olan "Sanayi, Yenilikçilik ve Altyapı" başlığındaki hedeflere katkı sağlanmaktadır.

2025 yılı ikinci çeyrek itibarıyla, Ar-Ge çalışmaları sonucunda ortaya çıkan yeni ürünlerin toplam ciroya katkısı %49,77 olarak gerçekleşmiştir. Aynı dönemde Ar-Ge harcamalarının toplam ciro içindeki oranı ise %3,52 olmuştur.

7.2. Başlıca sektörler/pazarlar:

7.2.1. Faaliyet gösterilen sektörler/pazarlar ve ihraççının bu sektörlerdeki/pazarlardaki yeri ile avantaj ve dezavantajları hakkında bilgi:

Faaliyet Gösterdiği Sektör:

Ditaş motorlu araç üretimi yapan OEM'ler, OEM'lere tedarik yapan Tier 1 OES'ler ve satış sonrası hizmetleri alanında dağıtım yapan distribütörlerin faaliyet gösterdiği otomotiv sektöründe faaliyet göstermektedir.

Ditaş, direksiyon ve süspansiyon sistem parça üreticilerinin de bulunduğu Türkiye pazarında, yer almaktadır Dünya pazarlarında ise hem orijinal ürün tedarikçisi hem de yan sanayi yenileme pazarında yer almaktadır.

<u>TÜRKİYE'DE OTOMOTİV SEKTÖRÜ;</u>

DITAS DİTAŞ DOĞAN YEDEK PARÇA İMALAT VE TEKNİK A.Ş.
Mecidiyeköy Mah. Bora Sok. Gözdeler Nida Kule No: 1 Kat: 16 Kadıköy/İstanbul
NİĞDE V.D. 622 001 129
Mersis No: 0-6220-0112-9400018
www.ditas.com.tr

T.C. İSTANBUL TİCARET ODASI 1923 Aralık 2025

Doğrulama Kodu: 120c82cc-013e-4f65-9475-337547b571ab
https://spk.gov.tr/dokuman-dogrulama

		Ocak - Aralık		
		2023	2024	(%)
Üretim	Toplam	1.468.393	1.365.296	-7,0
	Otomobil	952.667	904.513	-5,1
Pazar	Toplam	1.284.046	1.285.632	0,1
	Otomobil	967.341	980.341	1,3
İhracat	Toplam	1.018.247	1.013.034	-0,5
	Otomobil	663.090	654.115	-1,4
İhracat * ($)	Toplam	35.686.626.472	36.750.797.550	3,0
	Otomobil	10.934.266.127	11.284.675.239	3,2
İhracat * (€)	Toplam	33.005.082.867	33.703.418.196	2,1
	Otomobil	10.109.317.922	10.347.245.670	2,4

* *Kaynak: TİM*

ÜRETİM

2024 yılında, önceki yıla göre yüzde 7 oranında azalarak toplam 1 milyon 365 bin 296 adet taşıt aracı üretilmiştir. 2024 yılında traktör üretimi ile birlikte toplam üretim 1 milyon 410 bin 934 adet olarak gerçekleşmiştir. 2023 yılına göre, yük ve yolcu taşıyan ticari araçlar üretimi, 2024 yılında yüzde 11 seviyesinde azalırken, ürün grubu bazında üretim:

- ➢ Minibüste yüzde 24 ve midibüste yüzde 6 oranlarında artarken,
- ➢ Otobüste yüzde 9, kamyonda yüzde 31 ve kamyonette yüzde 13 oranında azalmıştır.

2024 yılında otomobil üretimi, 2023 yılına göre yüzde 5 seviyesinde azalarak 904 bin 513 adet olmuştur.

Kaynak: *https://www.osd.org.tr/saved-files/PDF/2025/01/12/2025-01%20OSD%20%C3%96zet%20Rapor.pdf*

2025 yılının Temmuz ayı verilerine göre ise, 2025 yılının Ocak ayından itibaren, 7 aylık süreçte toplamda 834.838 adet taşıt aracı üretimi gerçekleştirilmiştir. Traktör üretimi ile beraber toplam üretim 853.376 adet olarak gerçekleşmiştir. 2024 yılının Temmuz ayı verilerine kıyasla toplam üretim miktarında kayda değer bir değişim gerçekleşmemekle beraber, ürün grubu bazında üretim:

- ➢ Otomobil üretimi %3,8 oranında azalırken,
- ➢ Ticari araçların üretimi %11,3 oranında artmıştır.

Kaynak: *https://osd.org.tr/saved-files/PDF/2025/08/10/Ayl%C4%B1k%20Rapor_07.pdf*

SATIŞLAR

Otomotiv Sanayi Derneği tarafından yayınlanan verilere göre;
2024 yılında toplam satışlar 2023 yılına göre paralel seviyede gerçekleşerek 1 milyon 285 bin 632 adet olmuştur. 2024 yılında otomobil satışları, 2023 yılına göre yüzde 1 artarak 980 bin 341 adet olmuştur.

2024 yılında otomobil pazarında ithalatın payı yüzde 70 olarak gerçekleşmiştir.

- ➢ 2024 yılında geçen yıla göre toplam otomobil satışları yüzde 1 arttı. İthal otomobil satışları yüzde 5 artarken yerli otomobil satışları yüzde 7 oranında azalmıştır.

2024 yılında hafif ticari araç (minibüs + kamyonet) pazarında ithalatın payı yüzde 73 olarak gerçekleşmiştir.

- ➢ 2024 yılında geçen yıla göre toplam hafif ticari araç satışları yüzde 3 azalırken yerli hafif ticari araç yüzde 43 azalırken ithal hafif ticari araç satışları yüzde 32 oranında artmıştır.

T.C. İSTANBUL MENKUL KIYMETLER BORSASI 1923 PİYASASI 26 Aralık 2025

DITAS DİTAŞ DOĞAN YEDEK PARÇA İMALAT VE TİCARET A.Ş.
Merdivenköy Mah. Bor... Nida Kule No: 1 Kat: 16 ... Mersis No: 0-6220-0... www.ditas.c...

Doğrulama Kodu: 120c82cc-013e-4f65-9475-337547b571eb
https://spk.gov.tr/dokuman-dogrulama

2024 yılında, bir önceki yıla göre ağır ticari araç pazarı yüzde 8 azalarak 47 bin 129 adet, kamyon pazarı yüzde 9 azalarak 42 bin 406 adet, otobüs pazarı yüzde 8 oranında azalarak 1 bin 804 adet düzeyinde ve midibüs pazarı yüzde 6 oranında artarak 2 bin 919 adet düzeyinde gerçekleşmiştir.

Kaynak: *https://www.osd.org.tr/saved-files/PDF/2025/01/12/2025-01%20OSD%20%C3%96zet%20Rapor.pdf*

İHRACAT

Otomotiv Sanayi Derneği tarafından yayınlanan verilere göre;

2024 yılında 654 bin 115 adedi otomobil olmak üzere, toplam üretimin yüzde 74'ünü oluşturan 1 milyon 13 bin 34 adet taşıt ihraç edildi. 2024 yılında gerçekleşen taşıt aracı ihracatı, 2023 yılına paralel seviyede gerçekleşmiştir.

2024 yılında otomobil ihracatı bir önceki yılın aynı dönemine göre yüzde 1 azaldı, ticari araç ihracatı ise yüzde 1 oranında arttı. Traktör ihracatı ise 2024 yılına göre yüzde 23 azalarak 12 bin 988 adet olarak gerçekleşmiştir.

Türkiye İhracatçılar Meclisi verilerine göre, 2024 yılında, toplam otomotiv ihracatı yüzde 6 artarak, 37,2 milyar dolar seviyesinde gerçekleşti. Uludağ Otomotiv Endüstrisi İhracatçıları Birliği (OİB) verilerine göre, 2024 yılında toplam otomotiv ihracatı, Euro bazında ise ihracat yüzde 2 arttı ve 33,7 milyar euro olarak gerçekleşmiştir.

12 aylık dönemde otomobil ihracatı yüzde 3 artarak 11,3 Milyar USD seviyesinde gerçekleşmiştir. Euro bazında otomobil ihracatı ise yüzde 2 artarak 10,4 Milyar EUR seviyesinde gerçekleşmiştir.

Bu dönemde, Uludağ Otomotiv Endüstrisi İhracatçıları Birliği (OİB) verilerine göre dolar bazında ana sanayi ihracatı yüzde 1 oranında, tedarik sanayi ihracatı da yüzde 5 oranında artmıştır.

Türkiye İhracatçılar Meclisi verilerine göre, toplam otomotiv sanayi ihracatı (ihracatçı birlikleri kaydından muaf ihracat ile antrepo ve serbest bölgeler farkı hariç), 2024 yılında yüzde 17 pay ile sektörel ihracat sıralamasında birinci sırada yer almıştır.

Kaynak: *https://www.osd.org.tr/saved-files/PDF/2025/01/12/2025-01%20OSD%20%C3%96zet%20Rapor.pdf*

2025 yılının Temmuz ayı verilerine göre, 2025 yılının Ocak ayından itibaren 630.992 adet taşıt araçları ihracı gerçekleşmiş olup, 6.490 adet traktör ile beraber toplamda 637.482 adet olarak gerçekleşmiştir.

Taşıt Araçları İhracatı (2023-2025)

SEKTÖR / SECTOR	2023	2024	1/7-2024	1/7-2025
OTOMOBİL / Pass.Car	663.090	654.115	380.121	361.036
OTOMOBİL TOPLAM / Pass. Car Total	**663.090**	**654.115**	**380.121**	**361.036**
KAMYON / Truck	21.566	10.024	6.342	5.398
KAMYONET / Pick Up	291.052	279.520	164.455	195.000
OTOBÜS / Bus	9.447	8.674	5.071	5.842
MİNİBÜS / Minibus	31.421	58.922	24.635	62.573
MİDİBÜS / Midibus	1.671	1.779	1.200	1.055
TİCARİ ARAÇLAR TOPLAM / Commercial Vehicle Total	**355.157**	**358.919**	**201.703**	**269.956**
TAŞIT ARAÇLARI TOPLAM / Motor Vehicles Total	**1.018.247**	**1.013.034**	**581.824**	**630.992**
TRAKTÖR / F.Tractor	16.752	12.976	9.532	6.490
TRAKTÖR TOPLAM / F.Tractor Total	**16.752**	**12.976**	**9.532**	**6.490**
GENEL TOPLAM / GRAND TOTAL	**1.034.999**	**1.026.010**	**591.356**	[illegible]

2024 yılının ilk 7 aylık dönemine ayına kıyasla, otomobil ihracı 2025 yılının Temmuz ayında %5 oranında azalmıştır. 2024 yılının ilk 7 aylık dönemine kıyasla, taşıt araçları ihracı 2025 yılının Temmuz ayında %8,5 oranında artmıştır. 2024 yılının ilk 7 aylık dönemine kıyasla, traktör ihracı 2025 yılının Temmuz ayında %31,9 oranında azalmıştır.

Kaynak: *https://osd.org.tr/saved-files/PDF/2025/08/10/Ayl%C4%B1k%20Rapor_07.pdf*

Doğrulama Kodu: 120c82cc-013e-4f65-9475-337547b571ab
https://spk.gov.tr/dokuman-dogrulama

KÜRESEL OLARAK OTOMOTİV SEKTÖRÜ

2024 yılında, küresel otomobil satışları 74,6 milyon adede ulaşarak 2023 yılına kıyasla %2,5'lik bir artış göstermiştir. Tedarik zinciri sorunları hafiflemeye devam etse de, bölgesel eğilimler büyük farklılıklar göstermiştir; bazı pazarlarda güçlü bir büyüme yaşanırken, bazıları düşüşle karşı karşıya kalmıştır. Avrupa otomobil pazarı 2024 yılında %3,9 büyüyerek toplamda 16,1 milyon adet satışa ulaşmıştır. Ancak, AB içerisinde büyüme çok daha sınırlı kaldı ve yeni otomobil tescilleri yalnızca %0,8 artarak yaklaşık 10,6 milyon adede yükselmiştir. Birleşik Krallık pazarı dayanıklılığını koruyarak yeni otomobil satışlarında %2,6'lık bir artış elde etmiştir. Buna karşılık, EFTA ülkelerinde satışlar %4,6 oranında gerilemiştir.

2023'teki güçlü büyümenin ardından, Rusya ve Ukrayna'daki toparlanmalar 2024'te de devam etmiştir; Rusya satışlarını %46,4 oranında artırırken, Ukrayna da %12,6'lık güçlü bir artış kaydetmiştir. Aynı dönemde, Türkiye yükseliş trendini sürdürerek %1,3 oranında büyüme göstermiştir. Ekonomik ve siyasi belirsizliklerin artmasına rağmen, 2024 yılında Kuzey Amerika'da otomobil satışları dayanıklılığını koruyarak %3,8 oranında büyümüştür. Bölgenin en büyük pazarı olan Amerika Birleşik Devletleri, %3,1 artışla toplam 12,7 milyon adede ulaşmıştır. Bu artışın özellikle son çeyrekte hız kazanmasında, yeni yönetimin elektrikli araçlar için federal teşvikleri kaldırma vaadi etkili olmuştur.

Güney Amerika bölgesinde 2024 yılı otomobil satışları 3 milyon adedi aşarken, toplam satışlar %6,5 oranında artmıştır. Yılın son aylarında yükselen enflasyona rağmen, bölgenin en büyük pazarı olan Brezilya, %12,5 oranında artışla 1,9 milyon adede ulaşmıştır. Ancak, Arjantin ve Şili gibi diğer önemli pazarlarda satışlar geçen yıl düşüş göstermiştir.

Asya'da, Japonya'da otomobil satışları 2024 yılında %7 oranında gerileyerek azalan devlet sübvansiyonları ve zayıf yerel para biriminin kalıcı etkileri nedeniyle olumsuz etkilenmiştir. Ayrıca, Güney Kore'de siyasi belirsizlik ve enflasyon endişeleri iç talebi zayıflatarak satışların %5,1 oranında düşmesine yol açtı. 2024 yılının son çeyreğinde güçlü bir toparlanma yaşayan Çin'de otomobil satışları yaklaşık 23 milyon adede ulaşarak yıllık bazda %2,6 oranında arttı. Bu artış büyük ölçüde hükümetin vergi teşviklerinden kaynaklanmıştır. Çin, 2024 yılında küresel otomobil satışlarının yaklaşık %31'ini oluşturmuştur. Hindistan'da ise binek otomobil satışları %4,8 artarak 4,4 milyon adede ulaşmıştır. Pazar; artan talep, önemli indirim kampanyaları ve yılın ilerleyen dönemindeki olağanüstü festival sezonu satışları sayesinde bu büyümeyi elde etmiştir.

Doğrulama Kodu; 120c82cc-013e-4f65-9475-337547b571ab
https://spk.gov.tr/dokuman-dogrulama

	2024[1]	2023	% change 24/23	% share 2024
EUROPE	16,107,996	15,496,683	+3.9	21.6
European Union	10,632,381	10,548,165	+0.8	14.3
United Kingdom	1,952,778	1,903,054	+2.6	2.6
Russia	1,505,284	1,027,984	+46.4	2.0
Türkiye	980,240	967,341	+1.3	1.3
EFTA	378,455	396,710	-4.6	0.5
Ukraine	68,347	60,710	+12.6	0.1
Others (Europe)[2]	590,511	592,719	-0.4	0.8
NORTH AMERICA[3]	15,273,220	14,712,547	+3.8	20.5
United States only	12,701,449	12,324,965	+3.1	17.0
SOUTH AMERICA	3,013,492	2,830,404	+6.5	4.0
Brazil only	1,934,073	1,718,897	+12.5	2.6
ASIA	36,443,271	36,098,069	+1.0	48.9
China	22,934,722	22,363,987	+2.6	30.7
India	4,360,625	4,161,938	+4.8	5.8
Japan	3,710,912	3,990,090	-7.0	5.0
South Korea	1,410,965	1,486,777	-5.1	1.9
Others (Asia)[4]	4,026,047	4,095,277	-1.7	5.4
MIDDLE EAST/AFRICA	3,757,180	3,671,188	+2.3	5.0
WORLD	74,595,159	72,808,891	+2.5	100.0

SOURCE: ACEA, S&P GLOBAL MOBILITY

Avrupa Birliği (AB)

2024 yılında yeni otomobil kayıtları hafif bir artış göstererek %0,8 oranında yükseldi ve yaklaşık 10,6 milyon adede ulaşmıştır. İspanya, %7,1'lik sağlam bir büyüme oranıyla dirençli performansını sürdürmüştür. Fransa (-%3,2), Almanya (-%1) ve İtalya (-%0,5) ise düşüş göstermiştir.

Genel büyümeye rağmen, pandemi öncesi hacimlerle yapılan karşılaştırma, kayıtların ne kadar düştüğünü ortaya koymaktadır. 2019 yılında kaydedilen 13 milyon adetlik hacme kıyasla, 2024'teki kayıtlar şu anda %18,4 daha düşük seviyede bulunmaktadır.

ÜRETİM-Küresel Durum

2024 yılında küresel otomobil üretimi, bir önceki yıla göre %0,5'lik hafif bir düşüşle toplam 75,5 milyon adet olarak gerçekleşmiştir. Başlıca bölgeler arasında Avrupa, Kuzey Amerika ve Japonya, en büyük düşüşleri yaşayan bölgeler olmuştur.

Avrupa'da otomobil üretimi, 2023'te yaşanan arz-talep dengesizliğine bağlı artışın ardından %4,6 oranında azalarak 14,4 milyon adede gerilemiştir.

- AB'nin otomobil üretimi, diğer Avrupa imalat sektörlerine kıyasla zayıf kalan sektör güveni nedeniyle %6,2 oranında düşmüştür.
- Rusya'da otomobil üretimi ise toparlanmaya devam ederek %45'e yakın bir büyüme göstermiştir.

Kuzey Amerika'da üretim, %3,2 azalarak 2024'te 11,4 milyon adet olmuştur.

Doğrulama Kodu: 120c82cc-013e-4f65-9475-337547b571ab
https://spk.gov.tr/dokuman-dogrulama

- ABD, benzer bir eğilim izleyerek %3,5 düşüş yaşadı ve yaklaşık 7,4 milyon araç üretilmiştir.

Güney Amerika'da otomobil üretimi, %1,7 oranında artış göstermiştir. Bu artış büyük ölçüde:

- Brezilya'nın %6,3 büyüme ile yaklaşık 1,9 milyon araç üretmesine bağlıydı.
- Öte yandan Arjantin (-%19) ve Kolombiya (-%41) ciddi düşüşler yaşamıştır.

Asya'da otomobil üretimi 2024'te %1,5 artışla yaklaşık 46 milyon adede yükselmiştir.

- Bu büyümenin ana motoru, %5,2 artış gösteren ve küresel Pazar payını %35,4'e çıkaran Çin olmuştur.

Bu oran, 2023'e göre 1,9 puanlık bir artışı temsil etmiştir.

- Hindistan da %4,7'lik artışla pozitif eğilime katkı sağlamıştır.
- Ancak, Japonya ve Güney Kore'de üretim sırasıyla %8,6 ve %1,2 oranlarında azalmıştır.

Orta Doğu ve Afrika bölgesinde, otomobil üretimi %0,4 oranında mütevazı bir artış göstermiştir.

- Bu zayıf performansın başlıca nedeni, bölge üretiminin yarısından fazlasını oluşturan İran'da, düşük iç talep ve yıl sonuna doğru yaşanan enerji kesintileri nedeniyle yaşanan %5,6'lık düşüş olmuştur.
- Öte yandan, Fas'ta üretim artışı devam etti ve 2024'te %12 artarak 0,5 milyon adede ulaşmıştır.

	2024[5]	2023	% change 24/23	% share 2024
EUROPE	14,394,326	15,086,144	-4.6	19.1
European Union	11,408,469	12,158,666	-6.2	15.1
Türkiye	935,616	971,178	-3.7	1.2
United Kingdom	780,270	907,551	-14.0	1.0
Russia	763,551	526,886	+44.9	1.0
Ukraine	1,656	2,670	-38.0	0.0
Others (Europe)[6]	504,764	519,193	-2.8	0.7
NORTH AMERICA	11,351,650	11,721,653	-3.2	15.0
United States only	7,389,252	7,660,067	-3.5	9.8
SOUTH AMERICA	2,166,940	2,131,763	+1.7	2.9
Brazil only	1,894,966	1,782,079	+6.3	2.5
ASIA	45,744,807	45,075,872	+1.5	60.6
China	26,759,962	25,431,163	+5.2	35.4
Japan	7,126,249	7,793,789	-8.6	9.4
India	4,907,330	4,688,798	+4.7	6.5
South Korea	3,814,982	3,861,419	-1.2	5.1
Indonesia	1,003,244	1,142,542	-12.2	1.3
Thailand	709,516	834,122	-14.9	0.9
Others (Asia)[7]	1,423,524	1,324,039	+7.5	1.9
MIDDLE EAST/AFRICA	1,844,434	1,837,721	+0.4	2.4
Iran only	955,726	1,012,385	-5.6	1.3
WORLD	75,502,157	75,853,153	-0.5	100.0

SOURCE: S&P GLOBAL MOBILITY

Avrupa Birliği (AB)

Doğrulama Kodu: 120c82cc-013e-4f65-9475-337547b571ab
https://spk.gov.tr/dokuman-dogrulama

2024 yılında AB'de otomobil üretimi %6,2 oranında düşerek 11,4 milyon adede gerilemiştir. Bu düşüş, satış birikmeleri ve stok yenileme sürecine bağlı olarak yaşanan toparlanma evresinin ardından arz ve talep dengelenmesinin bir sonucu olarak değerlendirilmiştir.

Batı Avrupa'da en büyük üretim düşüşü:
- İtalya'da yaşandı: %43,4'lük sert bir düşüş.
- Ardından Belçika (-%31,2), Fransa (-%12,4) ve İsveç (-%5,1) geldi.
- Almanya, AB'nin en büyük otomobil üreticisi olarak, yalnızca %0,4'lük mütevazı bir düşüş yaşamıştır.
- Öte yandan, İspanya %0,7'lik bir artış göstererek bölgedeki ikinci büyük üretici konumunu pekiştirmiştir.

Orta ve Doğu Avrupa, AB otomotiv üretiminde önemli bir rol oynamaya devam etmiştir:
- Çekya, %3,5 oranında üretim artışı kaydetmiştir.
- Buna karşılık, Slovakya (-%7,6) ve Romanya (-%6,5) önemli düşüşler yaşamıştır.

TİCARİ ARAÇ KAYITLARI-Küresel Durum

2024 yılında Kuzey Amerika, %1,7'lik bir satış artışıyla öne çıktı. Toplamda 4 milyon adet ticari araç satıldı ve bu, küresel pazarın %30'unu oluşturmuştur.

Buna karşılık, Avrupa %5,7'lik bir büyüme ile 2,5 milyon adet satışa ulaştı ve %18 Pazar payı elde etmiştir.

Büyük Çin bölgesi, %5,9 oranında bir düşüş yaşadı ve satışlar yaklaşık 3 milyon adede gerilemiştir. Ancak yine de %22 gibi güçlü bir Pazar payını korumuştur.

Avrupa Birliği (AB) – 2024 Yılı Ticari Araç Satışları

- Yeni van (hafif ticari araç) satışları, %8,3 oranında artarak 1,6 milyon adede ulaşmıştır. Bu artış, dört büyük pazardaki olumlu sonuçlarla desteklenmiştir:
  - İspanya: %13,7 artışla en yüksek büyümeyi göstermiştir.
  - Almanya: %8,4
  - Fransa: %1,1
  - İtalya: %0,9
- Yeni kamyon kayıtları ise %6,3 azalarak 327.896 adede gerilemiştir. Dört ana pazarda:
  - Almanya: %-6,9
  - Fransa: %-2,9
  - İtalya: %-0,7
  - İspanya: %12 artış ile olumlu ayrışmıştır.
- Yeni otobüs satışları, %9,2 artarak 35.579 adede yükselmiştir:
  - İtalya: %26,7 ile çift haneli dikkat çekici bir büyüme göstermiştir.
  - İspanya: %10,3
  - Fransa: %2,2
  - Almanya: %2 düşüş yaşamıştır.

ÜRETİM-Küresel Van (Hafif Ticari Araç) Üretimi

2024 yılında küresel van üretimi %4,6 oranında azalmıştır.

- Avrupa üretimi %5,3 düştü:
  - Avrupa Birliği (AB): %-5,9
  - Türkiye: %-9,4
- Kuzey Amerika: %3,9'luk bir artış göstermiştir,
  - Bu artışın başlıca nedeni ABD'deki %4,2'lik üretim artışı oldu.

Doğrulama Kodu: 120c82cc-013e-4f65-9475-337547b57 lab
https://spk.gov.tr/dokuman-dogrulama

T.C. SERMAYE PİYASASI KURULU 1923 26 Aralık 2025
DİTAŞ DİTAŞ DOĞAN YEDEK PARÇA İMALAT
www.ditas.com

- Güney Amerika: %2 oranında büyümüştür,
  - Bu büyüme, özellikle Brezilya'daki %15,1'lik güçlü artıştan kaynaklanmıştır.
- Asya: %9,3 oranında düşüş yaşamıştır. Düşüşe katkı sağlayan ülkeler:
  - Çin: %-6,8
  - Japonya: %-5,4
  - Tayland: %-23,1
  - Hindistan: %-1,5
- Orta Doğu ve Afrika: %18,4'lük ciddi bir düşüş yaşamıştır.
  - Bu gerilemenin başlıca nedeni, Güney Afrika'daki üretimin %14,7 oranında azalması olmuştur.

KÜRESEL KAMYON ÜRETİMİ

2024 yılında küresel kamyon üretimi %8,3 oranında azalmıştır. Bu genel düşüş, bölgeler arası farklılıklarla şekillenmiştir:

- Avrupa: %23,6'lık sert bir daralma yaşadı.
  - Bu düşüşün başlıca nedeni, AB'deki %25,3'lük üretim gerilemesi oldu.
  - Son yıllardaki arz odaklı üretim anlayışının ardından, artık talep odaklı üretim ön plana çıkmıştır.
- Kuzey Amerika: %4'lük düşüş yaşamıştır.
  - ABD özelinde bu düşüş %3,1 seviyesinde gerçekleşmiştir.
- Güney Amerika: %37,1 gibi yüksek bir büyüme göstermiştir.
  - Bu artış özellikle Brezilya'daki %43,2'lik üretim artışıyla sağlanmıştır.
- Asya: %7 oranında düşüş yaşamıştır. Düşüşe katkı sağlayan ülkeler:
  - Çin: %-3,1
  - Hindistan: %-11,8
  - Japonya: %-2,5
  - Endonezya: %-21,7

KÜRESEL OTOBÜS ÜRETİMİ

2024 yılında küresel otobüs üretimi %10,3 oranında artarak 362 bin adede ulaştı. Ancak bu büyüme, bölgeler arasında önemli farklılıklar göstermiştir:

- Avrupa: %1,4'lük bir düşüş yaşamıştır.
  - Bu düşüşün başlıca nedeni, AB'deki %9,8'lik gerileme olmuştur.
  - Ayrıca, Türkiye'de üretim %5,2 oranında azalmıştır.
- Rusya: %19,4'lük üretim artışıyla pozitif ayrıştı.
- Kuzey Amerika: %3,3 düşüş yaşamıştır.
  - Bu, ABD'deki %3,8'lik gerilemeyle paralel gerçekleşmiştir.
- Güney Amerika: %28,1 oranında üretimini artırmıştır,
  - Özellikle Brezilya'daki %34,6'lık güçlü büyüme bu artışın temelini oluşturmuştur.
- Asya: %14,6 büyüme göstermiştir. Büyümeye katkı sağlayan ülkeler:
  - Çin: %23
  - Hindistan: %7,2
  - Güney Kore: %11,1
  - Japonya: %35,7

Kaynak: *https://www.acea.auto/files/Economic_and_Market_Report-Full_year-2024.pdf*

SEKTÖRÜ ETKİLEYEN FAKTÖRLER

ABD GÜMRÜK TARİFELERİ

Doğrulama Kodu: 120c82cc-013e-4f65-9475-337547b571ab
https://spk.gov.tr/dokuman-dogrulama

Trump yönetiminin getirdiği ve getireceği tarifeler, otomotiv sektörü üzerinde büyük bir etki yaratmaktadır ve bu etki dünya genelinde yayılabilir. ABD, ürettiğinden çok daha fazla yeni otomobil satmakta ve otomotiv tedarik zincirleri küresel ölçekte en entegre sektörlerden biri konumundadır. Bu nedenle, ithalat vergileri hızla maliyet artışlarına ve fiyat baskılarına yol açacaktır. Aynı zamanda, ticaret akışlarında da önemli değişimlere neden olabilir.

Kaynak: *https://think.ing.com/opinions/trump-tariffs-will-hit-automotive-supply-chains-upfront/*

ELEKTRİKLİ ARAÇLARA GEÇİŞ

Küresel otomobil pazarında, bazı olumlu faktörler bulunsa da birçok belirsizliğin gölgesinde geçen bir yılın ardından, 2024'te durgun büyümenin devam etmesi bekleniyor. Elektrikli araçlar (EV) konusunda bölgesel farklılıklar artarken, 2025 yılında Avrupa EV pazarında bir toparlanma öngörülüyor. Avrupalı otomobil üreticileri, özellikle yılın ikinci yarısında olmak üzere, 2024'te önemli zorluklarla karşı karşıya kalmıştır.

Kaynak:*https://think.ing.com/articles/global-car-market-in-slow-lane-china-soars-ahead-west-electrification/*

ÜRETİM MALİYETLERİ

Türkiye'de işçilik maliyetlerinin çok yüksek olması rekabetçiliğin kaybedilmesine yol açmaktadır. Bu durum ana sanayi kolları üzerinde baskı yaratmaktadır.

Enflasyon, kur ve faiz problemi finansal kaynaklara erişimi kısıtlamaktadır.

Maliyetlerin artması ve kurun sabit kalması firmaları olumsuz etkilemiştir.

Kaynak: *Ekonomim 10-11 Şubat 2025*

Sektör İçerisindeki Yeri:

Şirketimiz belgeleri aşağıdaki gibidir,

Belgelerimiz	Açıklama
IATF:16949	Otomotiv Kalite Yönetim Sistemi
ISO 14001	Çevre Yönetim Sistemi
ISO 50001	Enerji Yönetim Sistemi
ISO 45001	İş Sağlığı ve Güvenliği Yönetim Sistemi
ISO 27001	Bilgi Güvenliği Yönetim Sistemi
TSE ÜRÜN BELGELERİ	Direksiyon ve süspansiyon grubu ürünlerin TSE standartlarına uygunluk belgeleri
Ford Q1	Ford'un tedarikçilerinden talep ettiği sisteme yeterli uyum sağlandığını gösteren belge.

Ülkemizde sektörde faaliyet gösteren aktörleri bir araya getiren önemli kuruluşlar olan Taysad, OSS, OİB ve Dövsader Dövme Sanayicileri Derneği üyesidir.

5S (Sınıflandırma, Düzenleme, Temizleme, Standartlaştırma, Disiplin) Yönetim Sistemi ve süreçlerimizdeki israfları azaltıp verimliliğimizi arttırmak yoluyla sürekli iyileştirme kültürü yaratmak için de Kaizen tabanında "Yalın Üretim" faaliyetleri düzenli olarak uygulanmaktadır. İSG konusunda özel önem atfedilmekte olup, dijital dönüşüm/dijital fabrika konusunda da 2020 sonu itibarıyla çalışmalar başlamış ve 2025 yılı içinde de devam etmektedir.

Dezavantajlar;

- Sektörel kar oranının düşüyor olması,
- Rakip sayısının fazla olması ve/veya rakiplerin üretim kapasitesinin artması,
- Faaliyette bulunulan sektöre ilişkin mevzuatın hızlı değişmesi ve uygulamadaki aksaklıklar,
- Kur hareketlerinin tahmin edilememesi,
- Hammadde fiyatlarındaki artış,
- İşçilik ve enerji maliyetleri artışı,
- Sektörde yeterli teknik yetkinliğe sahip eleman bulamama,

T.C. SERMAYE PİYASASI KURULU 1923 26 Aralık 2025
DİTAS DİTAS DOĞAN YEDEK PARÇA İMALAT
Mercis No: 0-6220-0
www.ditas.c

Doğrulama Kodu: 120c82cc-013e-4f65-9475-337547b571ab
https://spk.gov.tr/dokuman-dogrulama

- Dış ticarette kısıtlayıcı uygulama risklerinin artması eğilimi.

Avantajlar;

- Sektördeki tanınırlık,
- OEM ve OES nezdinde proje yönetim yetkinliği,
- BDY Group'un sinerjisinden faydalanabilme,
- Ortak Tasarım veya Tasarımcı olarak ürün geliştirme kabiliyeti,
- Ar-Ge Merkezi olması sonucunda devlet desteklerinden faydalanmak,
- OEM yaklaşımı ile üretim yapmak ve IATF 16949 belgesine sahip olmak,
- Katma değerli yeni ürünler geliştirerek yeni pazarlara girebilme fırsatı,
- Ar-Ge projeleri ile birim maliyetlerin düşürülmesi,
- Süreç optimizasyonu ile düşük maliyetli hammaddelerin yaygınlaştırılması,
- Esnek üretim yaklaşımı ile çalışılması ve tedarik süresinin kısa olması sonucu müşteri taleplerine hızla cevap verilmesi,
- Test merkezi sayesinde ürün geliştirme sürecinde ihtiyaç duyulan neredeyse tüm testleri kendi bünyesi içinde yapabilme kabiliyeti,
- Entegre tesis olması (Dövme >> Üretim >> Ürün)

7.2.2. İzahnamede yer alması gereken finansal tablo dönemleri itibarıyla ihraççının net satış tutarının faaliyet alanına ve pazarın coğrafi yapısına göre dağılımı hakkında bilgi:

Şirket'in 30.06.2025 tarihi itibarıyla cirosunun %62'si orijinal yedek parça, %35,1'i bağımsız yedek parça, %2,8'i diğer gelirlerden oluşmaktadır. Şirket'in 31 Aralık 2024 tarihli cirosunun %71'ini ise orijinal yedek parça, %27'sini bağımsız yedek parça satışları oluşturmaktadır.

Hasılat:	30.06.2025**	%	30.06.2024**	%	31.12.2024*	%	31.12.2023*	%	31.12.2022*	%
Bağımsız Yedek Parça Satışları	332.392.115	35,1	434.038.859	42,4	457.193.882	27	593.638.781	27	954.511.337	64
Orijinal Yedek Parça Satışları	587.034.657	62,1	570.923.215	55,8	1.188.903.251	71	1.518.591.060	70	526.741.094	35
Diğer Gelirler	26.727.497	2,8	18.427.061	1,8	34.860.441	2	66.104.742	3	15.298.965	1
Net Satışlar	**946.154.269**	***100***	**1.023.389.135**	***100***	***1.680.957.574***	***100***	***2.178.334.583***	***100***	***1.496.551.396***	***100***

(*) Şirket'in 31.12.2022 tarihli finansal tabloları, TL'nin 31 Aralık 2023 tarihi itibariyle satın alma gücü esasına göre, 31.12.2023 ve 31.12.2024 tarihli finansal tabloları ise TL'nin 31 Aralık 2024 tarihi itibariyle satın alma gücü esasına göre düzenlenmiştir.

(**) 30.06.2024 ve 30.06.2025 tarihli finansal tabloları TL'nin 30 Haziran 2025 tarihi itibariyle satın alma gücü esasına göre düzenlenmiştir.

Ürün satışlarının detayına işbu izahnamenin 7.1.1 no.lu bölümünde yer verilmektedir.

Şirket yurtdışı satışlarının büyük bölümünü Amerika ve Avrupa bölgesine gerçekleştirmektedir.

Yurt Dışı Satışların Ülke bazında dağılımı;

	2022	2023	2024	30.06.2025
ABD	34%	27%	24%	26%
Almanya	22%	20%	13%	11%
İtalya	18%	19%	15%	10%
İngiltere	5%	7%	19%	26%
Çekya	4%	4%	3%	2%
İsveç	2%	5%	4%	13%
Kanada	3%	3%	3%	2%
İspanya	1%	1%	1%	0%

Doğrulama Kodu: 120c82cc-013e-4f65-9475-337547b571ab
https://spk.gov.tr/dokuman-dogrulama

Meksika	3%	4%	2%	5%
Diğer	7%	10%	16%	4%

7.3. Madde 7.1.1 ve 7.2.'de sayılan bilgilerin olağanüstü unsurlardan etkilenme durumu hakkında bilgi:

Ditaş'ın içerisinde bulunduğu sektör savaş, doğal afet (deprem, yangın, sel, fırtına vb.), salgın hastalıklar, ayaklanma, terör vb. olağanüstü olaylardan etkilenme riskine sahiptir. Olağanüstü durumların ortaya çıkması halinde Ditaş'ın finansal durumu ve faaliyetleri tüm sektörle birlikte olumsuz etkilenebilir.

7.4. İhraççının ticari faaliyetleri ve karlılığı açısından önemli olan patent, lisans, sınai-ticari, finansal vb. anlaşmalar ile ihraççının faaliyetlerinin ve finansal durumunun ne ölçüde bu anlaşmalara bağlı olduğuna ya da yeni üretim süreçlerine ilişkin özet bilgi:

YOKTUR.

7.5. İhraççının rekabet konumuna ilişkin olarak yaptığı açıklamaların dayanağı:

Şirketimizin rekabet konumuna ilişkin 7.2.1 no.lu bölümde yer verilen bilgilerin dayanağı Taşıt Araçları Tedarik Sanayicileri Derneği (TAYSAD) sektör raporları (https://taysad.org.tr/tr/bilgi-bankasi/Raporlar/TAYSAD-Sektor-Raporu49), Otomotiv Sanayi Derneği (OSD) sektör raporları (https://www.osd.org.tr/osd-yayinlari/otomotiv-sektoru-aylik-degerlendirme-raporlari), LMC Global Araç Üretim Raporu'dur.

7.6. Son 12 ayda finansal durumu önemli ölçüde etkilemiş veya etkileyebilecek, işe ara verme haline ilişkin bilgiler:

Son 12 ayda Şirket'te satış, tahsilat, nakit akışı, tedarik vb. gibi temel fonksiyonlarda herhangi bir önemli sorun yaşanmamıştır.

2024 yılında Şirket'in üretim kapasitesi "normal" sayılabilecek seviyede ilerlemiştir. Şirket'in 2022 ila 2024 yılı aylık bazda kapasite kullanım oranları bilgileri aşağıda yer almaktadır:

KAPASİTE KULLANIM ORANI													
YIL	**OCAK**	**ŞUBAT**	**MART**	**NİSAN**	**MAYIS**	**HAZİRAN**	**TEMMUZ**	**AĞUSTOS**	**EYLÜL**	**EKİM**	**KASIM**	**ARALIK**	**ORT.**
2022	77%	82%	82%	76%	90%	79%	89%	79%	80%	80%	79%	87%	82%
2023	76%	80%	77%	81%	81%	65%	65%	70%	74%	73%	72%	67%	73%
2024	79%	80%	78%	65%	73%	60%	70%	65%	69%	67%	70%	73%	71%
2025	67%	76%	76%	71%	76%	76%							74%

8. GRUP HAKKINDA BİLGİLER

8.1. İhraççının dahil olduğu grup hakkında özet bilgi, grup şirketlerinin faaliyet konuları, ihraççıyla olan ilişkileri ve ihraççının grup içindeki yeri:

Şirket'in sermayesini temsil eden payların %68,24'ü BDY Group'a ait olup, İhraççı herhangi bir gruba dahil değildir.

Şirket ödenmiş sermayesinde, Doğan Şirketler Grubu Holding A.Ş. uhdesinde bulunan toplam 58.005.482,838 Türk Lirası itibari değerde, Şirketin toplam sermayesinin %68,24'üne tekabül eden, 14.710.287,574 adedi Borsa'da işlem gören nitelikte/"açık" tanımlı ve 43.295.195,264 adedi Borsa'da işlem görmeyen nitelikte/ "kapalı" tanımlı olmak üzere toplam 58.005.482,838 adet hamiline yazılı payın BDY Group İnşaat A.Ş. tarafından toplam 14.500.000 (On dört milyon beş yüz bin) ABD Doları bedelle devir alınmasına yönelik olarak Doğan Holding ile 26.06.2025 tarihli Pay Devir Sözleşmesi akdedilmiştir. Mezkur sözleşmeye istinaden Şirketin ödenmiş sermayesinin ve oy haklarının %68,24'üne tekabül eden toplam 58.005.482,838 adet payın satış ve devir işlemleri kapsamında kapanış işlemleri 16.07.2025 tarihi itibari ile tamamlanmıştır.

Doğrulama Kodu: 120c82cc-013e-4f65-9475-337547b571ab
https://spk.gov.tr/dokuman-dogrulama

İşlem sonucunda BDY Group İnşaat A.Ş., Şirket sermayesinde %68,24 oranında pay sahibi olarak yönetim kontrolünü elde etmiştir. Böylelikle, 6362 sayılı Sermaye Piyasası Kanunu'nun 26'ncı maddesi ve II-26.1 sayılı Pay Alım Teklifi Tebliği hükümleri uyarınca BDY Group tarafından İntegral Yatırım Menkul Değerler A.Ş. aracılığıyla zorunlu pay alım teklifi yapılmasına ilişkin başvuru yapılmış ve söz konusu başvuru 21 Ağustos 2025 tarih ve 2025/45 sayılı Kurul Bülteni'nde olumlu karşılanmıştır.

Pay Alım Teklifi Fiyatı 1 (bir) TL nominal değerli pay için pay başına 15,2538 TL olarak belirlenmiştir. Bu kapsamda zorunlu pay alım teklifi işlemleri 26 Ağustos 2025 - 8 Eylül 2025 tarihleri arasında (başlangıç ve bitiş tarihleri dahil olacak şekilde) İntegral Yatırım Menkul Değerler A.Ş. aracılığı ile icra edilmiştir.

BDY Group İnşaat A.Ş. 2022 yılında kurulmuş olup, BDY Group Yatırım A.Ş. ile birlikte BDY Group bünyesinde faaliyet göstermektedir. Grubun temelleri 1970 yılında Mehmet Emin Baday tarafından atılmış olup, ilk olarak akaryakıt ve lojistik sektörlerinde faaliyet göstermeye başlamıştır. BDY Group, zamanla enerji, madencilik ve inşaat gibi alanlarda da faaliyete geçerek yapısını çeşitlendirmiştir. 2020 yılında Petgaz A.Ş.'nin ve 2021 yılında Glencore'a ait Karadeniz LPG terminalinin bünyeye katılmasıyla grup, faaliyet alanlarını genişletmiştir. Bu çerçevede yapılacak pay devri, grubun sermaye yapısını ve sektörel yapılanmasını güçlendirmeye yönelik stratejik bir adımdır. BDY Group İnşaat A.Ş.'nin tek pay sahibi ve Yönetim Kurulu Başkanı Mehmet Emin Baday'dır. Mehmet Emin Baday, aynı zamanda Dubai'de yerleşik Metragen DM Cc'nin de tek pay sahibi ve Yönetim Kurulu Üyesi olarak görev almakta; bu şirket aracılığıyla Türkiye'ye sıvılaştırılmış petrol gazı (LPG) tedariki sağlamaktadır.

8.2. İhraççının doğrudan veya dolaylı önemli bağlı ortaklıklarının dökümü:

Türkiye ve Avrupa'da otomotiv ana sanayine gövde, şasi ve montajlı sac parçaları üretimi ve bağımsız yedek parça pazarı için PRS markasıyla otomobil ve hafif ticari araç direksiyon ve süspansiyon parçaları üretimi yapan Profil Sanayi ve Ticaret A.Ş. ile otomotiv sanayi için sac parça kalıplarının tasarım ve imalatını gerçekleştiren 3S Kalıp Aparat Makine Sanayi ve Ticaret A.Ş. sermayesinin yüzde 70'ini temsil eden paylar satın alınmış olup bu alıma ilişkin işlemler 03.12.2021 tarihi itibarıyla tamamlanmıştır.

30 Eylül 2022 itibarıyla Profil Sanayi ve Ticaret A.Ş. ve 3S Kalıp Aparat Makine Sanayi ve Ticaret A.Ş. şirketleri birleşmeye tabi olmuştur.

Şirket'in bağlı ortaklıklarının temel faaliyet konuları ve faaliyette bulunduğu ülkeler aşağıda belirtilmiştir:

			Sermayedeki pay oranı (%)	
Bağlı Ortaklıklar	**Ana faaliyeti**	**Kuruluş ve faaliyet yeri**	**30 Haziran 2025**	**31 Aralık 2024**
Profil Sanayi ve Ticaret A.Ş.	Otomotiv yan sanayi ürünlerinin satış ve pazarlaması	Türkiye	98.23	84.98
Profil GMBH	Otomotiv yan sanayi ürünlerinin satış ve pazarlaması	Almanya	98.23	84.98

Profil Sanayi ve Ticaret A.Ş.'nin etkin pay ve oy hakkı oran ve tutarları aşağıda yer aldığı gibidir:

Profil Sanayi ve Ticaret A.Ş.				
Ortak	**Pay Tutarı**	**Pay Adedi**	**Pay Oranı**	**Oy Hakkı**
Ditaş A.Ş.	132.610.249 TL	132.610.249	98,22%	98,22%
Sezai Sezer	2.131.307 TL	2.131.307	1,57%	1,57%

Doğrulama Kodu: 120c82cc-013e-4f65-9475-337547b571ab
https://spk.gov.tr/dokuman-dogrulama

Rabia Sezer	258.444TL	258.444	0,197%	0,19%
Toplam	**135.000.000 TL**	**135.000.000**	**100%**	**100**

9. MADDİ VE MADDİ OLMAYAN DURAN VARLIKLAR HAKKINDA BİLGİLER

9.1. Maddi duran varlıklar hakkında bilgiler:

9.1.1. İzahnamede yer alması gereken son finansal tablo tarihi itibarıyla ihraççının finansal kiralama yolu ile edinilmiş bulunanlar dahil olmak üzere sahip olduğu ve yönetim kurulu kararı uyarınca ihraççı tarafından edinilmesi planlanan önemli maddi duran varlıklara ilişkin bilgi:

Ditaş'ın, yayınlanan son finansal rapor tarihi itibarıyla, finansal kiralama dahil olmak üzere, Yönetim Kurulu tarafından önemli tutarda maddi duran varlık edinilmesi yönünde alınmış herhangi bir kararı bulunmamaktadır. 30 Haziran 2025 tarihinde sona eren hesap dönemi itibarıyla maddi duran varlık dağılımı ve bu dağılıma ait hareket tablosu aşağıdadır;

Cinsi	Edinildiği Yıl	m²	Mevkii	Net Defter Değeri (TL)	Kullanım Amacı	Kiraya Verildi ise Kiralayan Kişi/Kurum
Arsa	1972	193.000	Niğde	23.591.472	Fabrika Arazisi	YOKTUR
Yeraltı ve yerüstü düzenleri	1976	-	Niğde	5.566.924	Fabrika Altyapısı	YOKTUR
Binalar	1976-2020	20.000	Niğde	90.510.492	Fabrika ve Ofis Binaları	YOKTUR
Makine ve teçhizatlar	1977-2020	-	Niğde	405.697.338	Üretim Parkı	YOKTUR
Motorlu araçlar	1993-2020	-	Niğde	2.317.250	Ulaşım Araçları	YOKTUR
Döşeme ve demirbaşlar	2012-2020	-	Niğde	18.139.752	Demirbaşlar	YOKTUR
Özel maliyetler	2020	-	İstanbul	4.890.923	Ofis maliyetleri	YOKTUR
Yapılmakta olan yatırımlar	2019-2022	-	Niğde	10.352.290	Makine ve teçhizat	YOKTUR
Diğer Maddi Duran Varlıklar	1979-2000	-	Niğde	19.714.432	Diğer Maddi Duran Varlıklar	YOKTUR

9.1.2. İhraççının maddi duran varlıklarının kullanımını etkileyecek çevre ile ilgili tüm hususlar hakkında bilgi:

Maddi duran varlıklarımızın kullanımını etkileyecek çevre ile ilgili önemli bir durum bulunmamaktadır. TS 14001 Çevre Kalite Belgesi ve ÇED ("Çevre Etki Değerlendirmesi") Gerekli Değildir raporu bulunmakta, bu konuda ilgili mevzuata uyuma azami özen gösterilmektedir.

Prosesimiz sonucu oluşan hava emisyonlarımızın ilgili mevzuata uygun olarak kontrol altında tutulması için yetkili kuruluşlarca iki yılda bir *"Emisyon Ölçümleri"* yapılmaktadır. 2872 sayılı Çevre Kanunu çerçevesinde hava emisyon konulu *"Çevre İzin Belgesi"* 21.03.2024 tarihinde yenilenmiş olup 5 yıl süreyle geçerlidir. Su Kirliliği Kontrolü Yönetmeliği kapsamında her yıl Niğde Belediyesi ile kanal bağlantı protokolü imzalanmaktadır. Çevresel Gürültünün Değerlendirilmesi ve Yönetimi Yönetmeliğinin 'ç' bendi gereğince gürültü açısından verilen muafiyet belgesi gürültü içerikli eklenecek olan bir prosese kadar muaftır. Büyük Endüstriyel Kazaların Önlenmesi ve Etkilerinin Azaltılması Hakkında Yönetmelik kapsamında 12.07.2018 tarihinde yapılan bildirimlerce *"Büyük Endüstriyel Kaza Risklerinin Azaltılması"*nda (BEKRA) kapsam dışı olarak değerlendirilmiştir.

Tesis içerisinde oluşan tehlikeli atıklar Çevre, Şehircilik ve İklim Değişikliği İl Müdürlüğü kapsamında 29.06.2018 tarih izinli Geçici Atık Depolama alanında kaynağında ayrıştırılarak biriktirilmektedir. Maksimum 6 ay içerisinde tehlikeli atık çıkışı lisanslı taşıyıcılarla birlikte bertaraf veya geri dönüşüme uğramak üzere lisanslı tesislere gönderilmektedir. Gönderim süreci Entegre Çevre Bilgi Sistemi (EÇBS) üzerinden eksiksiz takip edilmektedir. Tehlikesiz atıklar ise NİĞÇEVSAN unvanlı firmaya ait geçici bırakılan atık konteynırlarında biriktirilmektedir. Ofislerde ve üretim sahasında belli bölgelerde atık piller için toplama ünitelerinde piller toplanmakta ve TAP (Taşınabilir Pil Üreticileri ve İthalatçıları Derneği)'dan yetki almış kuruluşlara teslim edilmektedir. 31/12/2019

Doğrulama Kodu: 120c82cc-013e-4f65-9475-337547b571ab
https://spk.gov.tr/dokuman-dogrulama

tarihli ve 30995 sayılı Resmi Gazete'de yayımlanan Geri Kazanım Katılım Payına İlişkin Yönetmelik kapsamında piyasaya sürülen ambalajların beyanı belirlenen usul ve esaslara göre yapılmaktadır.

Çevreye verilen etkileri en aza indirmek veya tamamen ortadan kaldırmak amacıyla 2004 yılından itibaren her yıl eksiksiz tamamlanan ISO 14001 Çevre Yönetim Sistemi kapsamında, yeniden belgelendirme denetimi ile belgemiz 16.09.2023 tarihinde yenilenmiştir.

9.1.3. Maddi duran varlıklar üzerinde yer alan kısıtlamalar, ayni haklar ve ipotek tutarları hakkında bilgi:

YOKTUR.

9.1.4. Maddi duran varlıkların rayiç/gerçeğe uygun değerinin bilinmesi halinde rayiç değer ve dayandığı değer tespit raporu hakkında bilgi:

YOKTUR.

9.2. Maddi olmayan duran varlıklar hakkında bilgiler:

9.2.1. İhraççı bilgi dokümanında yer alması gereken finansal tablo dönemleri itibarıyla ihraççının sahip olduğu maddi olmayan duran varlıkların kompozisyonu hakkında bilgi:

30 Haziran 2025, 30 Haziran 2024, 31 Aralık 2024, 31 Aralık 2023 ve 31 Aralık 2022 tarihlerinde sona eren yıllara ilişkin dağılım aşağıdaki tabloda yer almaktadır;

	30.06.2025***	30.06.2024***	31.12.2024**	31.12.2023**	31.12.2022**
BİLGİ SİSTEMLERİ	104.404.725	120.500.130	75.463.996	103.279.394	66.361.725
GELİŞTİRME MALİYETLERİ	223.323.741	159.900.830	178.032.990	117.734.146	47.089.494
MÜŞTERİ İLİŞKİLERİ(*)	71.182.481	72.183.658	61.009.757	61.867.856	42.851.075
BİRİKMİŞ İTFA PAYI(-)	264.363.627	231.635.794	(201.160.016)	(171.149.705)	84.753.699
NET DEFTER DEĞERİ	**134.547.321**	**120.948.824**	**113.346.726**	**111.731.690**	**241.055.993**

(*) Profil Satın alınması sebebiyle Müşteri ilişkileri Değerlemesi; Müşteri ilişkilerinin değerlemesi, satın alma fiyatının dağıtılması çalışmasının bir parçası olarak yapılır.
(**) Şirket'in 31.12.2022 tarihli finansal tabloları, TL'nin 31 Aralık 2023 tarihi itibariyle satın alma gücü esasına göre, 31.12.2023 ve 31.12.2024 tarihli finansal tabloları ise TL'nin 31 Aralık 2024 tarihi itibariyle satın alma gücü esasına göre düzenlenmiştir.
(***) 30.06.2024 ve 30.06.2025 tarihli finansal tabloları TL'nin 30 Haziran 2025 tarihi itibariyle satın alma gücü esasına göre düzenlenmiştir.

30 Haziran 2025 tarihinde sona eren hesap dönemlerine ilişkin maddi olmayan duran varlıklar aşağıdaki tabloda yer almaktadır:

	1 Ocak 2025	İlaveler	Çıkışlar	Transferler	30 Haziran 2025
Maliyet:					
Haklar	88.046.810	16.357.915	-	-	104.404.725
Geliştirme giderleri	207.718.087	21.313.877	(5.708.223)	-	223.323.741
Müşteri ilişkileri	71.182.481	-	-	-	71.182.481
	366.947.379	**37.671.792**	**(5.708.223)**	-	**398.910.948**
Birikmiş itfa payları:					
Haklar	74.380.432	5.554.064	-	-	79.934.496
Geliştirme giderleri	102.612.880	15.781.819	(2.378.426)	-	116.016.272
Müşteri ilişkileri	57.707.985	10.704.873	-	-	68.412.858
	234.701.297	**32.040.756**	**(2.378.426)**	-	**264.363.627**
Net defter değeri	**132.246.081**				**134.547.321**
	1 Ocak 2024	**İlaveler**	**Çıkışlar**	**Transferler**	**30 Haziran**

Doğrulama Kodu: 120c82cc-013e-4f65-9475-337547b571ab
https://spk.gov.tr/dokuman-dogrulama

DİTAŞ DOĞAN YE... ALAT VE TE...
Merdivenköy Mah. Bilge Sok.
Nida Kule Nöl 1 Kat 16 Kadık...
NİĞDE V.D. 622 001 1...

					2024
Maliyet:					
Haklar	120.500.130	-	-	-	120.500.130
Geliştirme giderleri	137.365.055	22.535.775	-	-	159.900.830
Müşteri ilişkileri	72.183.658	-	-	-	72.183.658
	330.048.843	**22.535.775**	-	-	**352.584.618**
Birikmiş itfa payları:					
Haklar	92.555.054	7.255.359	-	-	99.810.413
Geliştirme giderleri	69.766.034	14.108.304	-	-	83.874.338
Müşteri ilişkileri	37.366.001	10.585.042	-	-	47.951.043
	199.687.089	**31.948.705**	-	-	**231.635.794**
Net defter değeri	**130.361.754**				**120.948.824**

(***)30.06.2025 tarihli finansal tabloları TL'nin 30.06.2025 tarihi itibariyle satın alma gücü esasına göre düzenlenmiştir.

9.2.2. Maddi olmayan duran varlıkların, ihraççının faaliyetleri içerisindeki rolü ve faaliyetlerin maddi olmayan duran varlıklara bağımlılık derecesi hakkında bilgiler:

Bilgi sistemleri: Büyük bir kısmı SAP (Systems Analysis and Program Development) yazılımından, geri kalan kısım ise Şirket'in tasarım ve üretim kabiliyetini geliştirecek çeşitli yazılım programlarından oluşmaktadır.

Geliştirme maliyetleri: Tamamı Şirket'in geçmişte yapmış olduğu geliştirme giderlerinden oluşmakta olup üretim sürecine yönelik know-how elde edilmiştir.

9.2.3. İşletme içi yaratılan maddi olmayan duran varlıkların bulunması halinde, ihraççı bilgi dokümanında yer alması gereken finansal tablo dönemleri itibarıyla bu varlıklar için yapılan geliştirme harcamalarının detayı hakkında bilgi:

Şirket'in 30 Haziran 2025, 31 Aralık 2024, 31 Aralık 2023, 31 Aralık 2022 tarihinde sona eren dönemlere ilişkin Finansal Durum Tablosu'nda Maddi Olmayan Duran Varlıklar altında bulunan geliştirme giderleri tutarlar aşağıdaki gibidir;

Proje Kodu	Proje Açıklaması	30.06.2025**	31.12.2024*	31.12.2023*	31.12.2022*
BEY-GN-AG-54	Hafif Ticari Araçlarda Kullanılan Şaşe ve Dingil Parçalarının Tasarlanması ve Geliştirilmesi	6.587.132,02	6.587.132,02	3.084.516,99	-
BMC-RK-UG-008	MRAP Kategorisindeki Zırhlı Personel Taşıyıcı Araç için Yüksek Manevra Kabiliyetine Sahip Direksiyon Sistemi Geliştirilmesi	81.290,46	81.290,46	81.290,46	81.290,46
BMC-RK-UG-015	8,5/9/10 Metre Yolcu Otobüsleri için Modüler Rotkolu Geliştirilmesi	541.092,46	541.092,46	541.092,46	541.092,46
BMC-RK-UG-016	Muharebe Sahası Akaryakıt Tankeri Direksiyon Rot Kolu Tasarımı	382.031,71	382.031,71	382.031,71	382.031,71
DTA-RK-UG-018	Amerikan Spektine Uygun Rot Kolu ve Rotbaşı Geliştirilmesi	412.648,71	412.648,71	412.648,71	412.648,71
DTS-BR-AG-46	Base Studio teflon Yatak (Mafsal) Projesi	1.940.520,76	1.940.520,76	1.940.520,76	904.243,11
DTS-BR-AG-51	Poliüretan kaplamalı burç tasarım ve geliştirmesi	1.874.540,98	1.874.540,98	1.874.540,98	488.178,45
DTS-BT+RB-AG-047	Dövme ile şekillendirilen C45 ve 42CrMo4 parçalarda direkt su verme işleminin uygulanabilirliğinin araştırılması	1.068.783,45	1.068.783,45	1.068.783,45	968.585,36
DTS-DR-AG-61	SHOT PEENING PROJESI	3.926.804,08	969.607,74	-	-
DTS-GN-AG- 57	Kestirimci Bakım Projesi	4.031.773,20	4.031.773,20	607.438,55	-
DTS-GN-AG-039	Mekanik presler için Modüller kalıp sistematiğin geliştirilmesi	1.150.408,73	1.150.408,73	1.150.408,73	1.150.408,73
DTS-GN-AG-43	Termoplastik Kompozit Esaslı İkame Otomotiv Parçalarının Tasarımı ve Sonlu Elemanların Analizi	5.305.530,11	5.305.530,11	3.676.825,36	1.138.275,12

Doğrulama Kodu: 120c82cc-013e-4f65-9475-337547b571ab
https://spk.gov.tr/dokuman-dogrulama

DITAŞ DOĞAN YEDEK İMALAT VE TEKNİK
Mersis No: 0-6220-0112-9400001

DTS-GN-AG-62	Korozyon-Yorulma Projesi	3.801.445,46	922.888,59	-	-
DTS-GN-KI-023	Kiener Hattı Mafsal Mili Boyutsal ve Sertlik Ölçümü Otomasyonu Projesi	65.287,06	65.287,06	65.287,06	65.287,06
DTS-GN-KI-028	Lastikli Mafsal Ekipmanları İçin Gövde İçi Geçme Geometrisi Geliştirme Projesi	676.624,94	676.624.94	676.624,94	676.624,94
DTS-GN-MG-021	Metod Mühendisliği İyileştirme Projesi	27.708,71	27.708,71	27.708,71	27.708,71
DTS-GN-MG-026	Robot ve Otomasyon Teknolojisine Dayalı İmalat Süreçleri İyileştirmesi	420.514,22	420.514,22	420.514,22	420.514,22
DTS-GN-PG-022	Sıcak Dövme Kalıpları Isıtma Projesi	32.222,55	32.222,55	32.222,55	32.222,55
DTS-GN-PG-027	Maliyet Ve Proses Avantajı Sağlayan Sıcak Dövme Çekirdek Kalıp Tasarımı	576.764,61	576.764,61	576.764,61	576.764,61
DTS-GN-TC-020	Lastik Tekerlekli Zırhlı Personel Taşıyıcılarda Kullanılmak Üzere Lastikli Burç Geliştirme Projesi	32.336,10	32.336,10	32.336,10	32.336,10
DTS-GN-TC-025	Raylı Sistem Taşıyıcıları İçin Süspansiyon ve Güç Aktarma Parçaları Geliştirme Projesi	425.008,43	425.008,43	425.008,43	425.008,43
DTS-GN-UY-024	Tozluk Lastik Çıkma Sorununu Engelleyen Yağ Kanalı Formu Geliştirilmesi	31.903,59	31.903,59	31.903,59	31.903,59
DTS-GN-UY-029	Uzun Süspansiyon Parçalarında Yekpare Sıcak Dövme Prosesine Alternatif Olacak Şekilde Modüler Kaynaklı Proses Geliştirme	632.144,42	632.144,42	632.144,42	632.144,42
DTS-IR-AG-017	Binek Araç Direksiyon Sistemlerinde Kullanılmak Üzere İtici Rotil Geliştirme Projesi	416.158,33	416.158,33	416.158,33	416.158,33
DTS-KP-AG-005	Kingpin Geliştirilmesi ve Prototipinin Üretilerek Test Edilmesi	627.644,90	627.644,90	627.644,90	627.644,90
DTS-LM-AG-50	Sıcak dövme lastikli mafsallarda farklılaştırılmış tasarım ile ağırlık azaltılması	1.556.340,37	1.556.340,37	1.556.340,37	417.701,94
DTS-LM-AG-52	Farklı imalat parametrelerinin süspansiyon sistemleri burç ve lastikli mafsal parçalarında kullanılan kauçuğa etkilerinin araştırılması	2.088.366,30	2.088.366,30	2.088.366,30	218.350,47
DTS-MF-AG-48	Rotil mafsallarına uygulanan gazlı nitrasyon ve tuzlu nitrasyon kaplamaların parça yorulma ömrüne ve korozyon dayanımlarına etkilerinin araştırılması ve karşılaştırılması	1.276.512,58	1.276.512,58	1.276.512,58	583.665,50
DTS-PV-AG-60	Pivot Pin Projesi	3.681.998,79	760.017,63	-	-
DTS-RB-AG-040	Alüminyum Direksiyon ve Süspansiyon Parça Geliştirme	1.063.309,46	1.063.309,46	1.063.309,46	1.063.309,46
DTS-RK-AG-009	Servo Pres Tezgahın Tasarımı ve Prototipinin Üretilmesi	198.968,87	198.968,87	198.968,87	198.968,87
DTS-RK-AG-011	Yekpare Rotkolu Geliştirme Projesi	340.814,87	340.814,87	340.814,87	340.814,87
DTS-RK-AG-041	Bükümlü rotkollarında büküm parametrelerinin yorulma ömrüne etkisinin incelenmesi	592.023,04	592.023,04	592.023,04	592.023,04
DTS-RK-AG-56	İndüksiyonla Rotkolu Büküm Projesi	3.719.490,56	3.719.490,56	1.218.340,64	-
DTS-RT-AG-53	Çekici Araçlar İçin Panhard Rot Parçası Tasarımı ve Geliştirilmesi	6.631.332,98	6.631.332,98	2.314.055,58	-
ERK-RK-UG-010	Tarım Makinelerine Yönelik İtici Rotil Geliştirme Projesi	201.128,97	201.128,97	201.128,97	201.128,97
FIT-RT-UG-006	Fiat Egea Araçlar İçin Rotil Tasarımı, Optimizasyonu ve Prototipinin Üretilmesi	305.143,49	305.143,49	305.143,49	305.143,49
FIT-SL-UG-007	Aks Hareketlerini Sensöre İleterek Aracın Denge Özelliğini Yükseltecek Sensör Stabının Geliştirilmesi	173.741,52	173.741,52	173.741,52	173.741,52
FRD-RK-AG-45	Ağır ticari araçta kullanılan tie rod parçasında farklı çap ve et kalınlığında boru malzemesi kullanarak parça ağırlığının düşürülme	1.176.637,58	1.176.637,58	1.176.637,58	1.050.525,48
FRD-RK-UG-013	Ağır Vasıta Araçlarda Kullanılan Direksiyon Sistem Parçalarının Geliştirilmesi	369.185,69	369.185,69	369.185,69	369.185,69
FRD-RK-UG-014	Hafif Ticari Araçlar İçin Rotkolu Tasarımı	39.947,74	39.947,74	39.947,74	39.947,74
HML-RT-AG-44	Otomotiv Direksiyon ve Süspansiyon Sistemlerinde Sensör ve IoT içeren Elektronik (Akıllı) Rotil Geliştirilmesi	10.332.289,32	7.794.311,03	3.587.639,26	1.101.783,38
ISU-RK-UG-019	8 Metre Minibüsler İçin Rot Kolu ve Çeki Kolu Prototip Üretimi	359.054,25	359.054,25	359.054,25	359.054,25
JCB-GN-AG- 58	JCB ÜG Projesi	4.283.493,12	4.283.493,12	607.438,55	[illegible]
JCB-İR-AG-036	İş Makinalarında Kullanılan Yönlendirme Sistemi Parçalarına Yönelik Modüler Tasarımların Geliştirilmesi	748.089,01	748.089,01	748.089,01	748.089,01

Doğrulama Kodu: 120c82cc-013e-4f65-9475-337547b5f1ab
https://spk.gov.tr/dokuman-dogrulama

KOM-CK-AG-032	Kompozit Esaslı Süspansiyon Sistem Parçalarının Geliştirilmesi	625.716,07	625.716,07	625.716,07	625.716,07
MAN-CK-UG-003	MAN Ağır Ticari Araçlarına Çeki Kolu Üretilmesi	67.888,74	67.888,74	67.888,74	67.888,74
MAN-RK-AG-55	MAN Ağır Ticari Araçları İçin Rot Kolu Tasarlanıp Üretilmesi	10.166.300,05	7.443.835,58	2.134.193,36	-
MBT-CK-UG-001	Yüksek Mukavemetli ve Korozyona Dayanıklı Ağır Vasıta Çeki Kollarının Geliştirilmesi	718.585,88	718.585,88	718.585,88	718.585,88
MBT-CK-UG-002	Global Pazarı için Düz Çeki Kolu Geliştirilmesi	645.072,68	645.072,68	645.072,68	645.072,68
RYC-CK-UG-012	Çift Akslı Kamyonlar İçin V Çeki Kolu Ürün Geliştirme Projesi	283.956,06	283.956,06	283.956,06	283.956,06
SAV-DR-AG-030	Taktik Tekerlekli Zırhlı Personel Taşıyıcılara Yönelik Bağımsız Direksiyon Rot Kolu Geliştirme Projesi	510.818,68	510.818,68	510.818,68	510.818,68
SAV-SP-AG-031	Savunma Sanayine Yönelik Süspansiyon Parça Tasarımı	505.051,98	505.051,98	505.051,98	505.051,98
STM-RK-AG-59	Stemco Ayarlı Rotkolu	6.550.196,83	3.621.201,16	-	-
TAI-RK-AG-004	T-625 Helikopterin Sürüş Kontrol Sistemi Kontrol Rotlarının Geliştirilmesi ve Prototipinin Üretilmesi	246.376,81	246.376,81	246.376,81	246.376,81
TBK-CK-AG-42	Elektrikli ve hibrit araçlarda menzil artışı için açtırılmış ve termoplastik matrise göre uyumlaştırılmış elyaf takviyeli termoplastik kompozit, dövme çelik malzemeye ikame çeki kolu geliştirilmesi	5.536.545,30	5.536.545,30	3.970.389,35	1.410.737,55
TBK-KL-AG-49	Eklemeli İmalat Yöntemi ile Vulkanizasyon Kalıp Çekirdeği Geliştirilmesi	1.477.318,43	1.477.318,43	1.477.318,43	599.036,23
TBK-RK-AG-033	Havacılık Sektörüne Yönelik Uçış Mekanik Kumanda Kontrol Sistemleri için Termomekanik Metal İşlem Süreci Geliştirmesi	1.045.972,43	1.045.972,43	1.045.972,43	1.045.972,43
TEX-PK-AG-037	Askeri Araçlarda Hareket Kabiliyetini Artırıcı Direksiyon Sistem Parçalarının Geliştirilmesi	896.170,72	896.170,72	896.170,72	896.170,72
UNI-CK-AG-038	Askeri Araçlar için Yüksek Dayanımlı Bağlantı Çubuklarının Geliştirilmesi	793.985,69	793.985,69	793.985,69	793.985,69
VNF-SL-AG-034	Uzakdoğu Pazarına Yönelik Elektrikli Araçlar için Süspansiyon Sistemi Geliştirilmesi	729.848,18	729.848,18	729.848,18	729.848,18
DTS-GN-AG-63	İtici Sistemi Projesi	1.642.045,72	-	-	-

(*) Şirket'in 31.12.2022 tarihli finansal tabloları, TL'nin 31 Aralık 2023 tarihi itibariyle satın alma gücü esasına göre, 31.12.2023 ve 31.12.2024 tarihli finansal tabloları ise TL'nin 31 Aralık 2024 tarihi itibariyle satın alma gücü esasına göre düzenlenmiştir.

(**)30.06.2025 tarihli finansal tabloları TL'nin 30.06.2025 tarihi itibariyle satın alma gücü esasına göre düzenlenmiştir.

9.2.4. Maddi olmayan duran varlıkların rayiç/gerçeğe uygun değerinin bilinmesi halinde rayiç değer ve dayandığı değer tespit raporu hakkında bilgi:

YOKTUR.

9.2.5. Maddi olmayan duran varlıkların kullanımını veya satışını kısıtlayan sözleşmeler veya diğer kısıtlayıcı hükümler hakkında bilgi:

YOKTUR.

9.2.6. Maddi olmayan duran varlıklar içerisinde şerefiye kaleminin bulunması halinde, ihraççı bilgi dokümanında yer alması gereken finansal tablo dönemleri itibarıyla şerefiye edinimine yol açan işlemler hakkında bilgi:

İşbu İzahname'ye konu finansal tablo dönemleri itibarıyla maddi olmayan duran varlıklar içerisinde yer alan şerefiye tutarları, Şirket'in bağlı ortaklığı Profil'in paylarının devralınması sonucunda oluşmuştur.

	30.06.2025**	31.12.2024**	31.12.2023*	31.12.2022*
Maddi Olmayan Duran Varlıklar	134.547.321	132.246.081	111.731.690	71.548.595

Doğrulama Kodu: 120c82cc-013e-4f65-9475-337547b571ab
https://spk.gov.tr/dokuman-dogrulama

Şerefiye	13.177.150	13.177.150	11.293.997	2.890.023

(*) Şirket'in 31.12.2022 tarihli finansal tabloları, TL'nin 31 Aralık 2023 tarihi itibariyle satın alma gücü esasına göre, 31.12.2023 tarihli finansal tablolar ise TL'nin 31 Aralık 2024 tarihi itibariyle satın alma gücü esasına göre düzenlenmiştir. (**)31.12.2024 ve 30.06.2025 tarihli finansal tabloları TL'nin 30.06.2025 tarihi itibariyle satın alma gücü esasına göre düzenlenmiştir.

10. FAALİYETLERE VE FİNANSAL DURUMA İLİŞKİN DEĞERLENDİRMELER

10.1. Finansal durum:

10.1.1. İhraççının izahnamede yer alması gereken finansal tablo dönemleri itibarıyla finansal durumu, finansal durumunda yıldan yıla meydana gelen değişiklikler ve bu değişikliklerin nedenleri:

Şirket'in 31.12.2022, 31.12.2023, 31.12.2024 ve 30.06.2025 tarihlerinde sona eren ara dönemine ilişkin finansal durumu gösteren bağımsız denetimden geçmiş bilanço ve gelir tablosuna aşağıda yer verilmektedir.

KONSOLİDE FİNANSAL DURUM TABLOSU

	Bağımsız Denetimden Geçmiş Cari Dönem 31 Aralık 2024*	Bağımsız Denetimden Geçmiş Geçmiş Dönem 31 Aralık 2023*	Bağımsız Denetimden Geçmiş Geçmiş Dönem 31 Aralık 2022*
VARLIKLAR			
Dönen Varlıklar	**748.648.752**	**900.385.652**	**680.748.135**
Nakit ve Nakit Benzerleri	35.407.126	14.428.395	70.949.594
Finansal Varlıklar	117.996	170.361	194.425
Ticari Alacaklar			
İlişkili Olmayan Taraflardan Ticari Alacaklar	288.919.741	449.810.901	319.166.885
Diğer Alacaklar			
İlişkili Olmayan Taraflardan Diğer Alacaklar	4.047.821	4.634.520	2.741.794
Stoklar	336.073.360	369.439.137	240.509.282
Peşin Ödenmiş Giderler	53.219.493	46.578.481	31.824.853
Cari Dönem Vergisiyle İlgili Varlıklar	558.146	382.704	2.139.998
Diğer Dönen Varlıklar	30.305.069	14.941.153	13.221.304
Duran Varlıklar	**743.401.339**	**811.807.882**	**566.260.540**
Diğer Alacaklar			
İlişkili Olmayan Taraflardan Diğer Alacaklar	177.404	415.114	320.621
Maddi Duran Varlıklar	538.276.725	565.167.646	353.230.096
Maddi Olmayan Duran Varlıklar	113.346.726	111.731.690	71.548.595
Şerefiye	11.293.997	11.293.997	7.822.478
Yatırım Amaçlı Gayrimenkuller	-	-	-
Kullanım Hakkı Varlıkları	59.489.361	86.899.660	83.375.309
Peşin Ödenmiş Giderler	7.580.196	1.423.080	2.919.962
Ertelenmiş Vergi Varlığı	13.236.930	34.876.695	47.043.479
TOPLAM VARLIKLAR	**1.492.050.091**	**1.712.193.534**	**1.247.008.675**

	Bağımsız Denetimden Geçmiş Cari Dönem 31 Aralık 2024	Bağımsız Denetimden Geçmiş Geçmiş Dönem 31 Aralık 2023	Bağımsız Denetimden Geçmiş Geçmiş Dönem 31 Aralık 2022

DİTAŞ DİTAŞ DOĞAN YEDEK PARÇA İMALAT VE TEKNİK A.Ş. Merdivenköy Mah. Bora Sok. No:1 Nida Kule No: 1 Kat: 16 Kadıköy/İstanbul MERSİS NO: 0-6220-0112-9400018 www.ditas.com.tr

T.C. SERMAYE PİYASASI KURULU 2025

Doğrulama Kodu: 120c82cc-013e-4f65-9475-337547b571ab
https://spk.gov.tr/dokuman-dogrulama

KAYNAKLAR			
Kısa Vadeli Yükümlülükler	**1.085.052.449**	**1.026.415.044**	**670.716.566**
Kısa Vadeli Borçlanmalar			
-İlişkili Olmayan Taraflardan Kısa Vadeli Borçlanmalar			
-Banka Kredileri	711.003.265	529.832.626	337.692.244
Uzun Vadeli Borçlanmaların Kısa Vadeli Kısımları			
-İlişkili Taraflardan Uzun Vadeli Borçlanmaların Kısa Vadeli Kısımları			
-Kiralama İşlemlerinden Borçlar	2.835.132	1.148.989	1.377.525
-İlişkili Olmayan Taraflardan Uzun Vadeli Borçlanmaların Kısa Vadeli Kısımları			
-Banka Kredileri	60.483.936	28.462.087	34.537.548
-Kiralama İşlemlerinden Borçlar	5.656.944	12.329.638	12.285.937
Ticari Borçlar			
-İlişkili Taraflara Ticari Borçlar	3.070.765	6.621.372	1.800.682
-İlişkili Olmayan Taraflara Ticari Borçlar	161.165.173	281.260.935	232.694.114
Çalışanlara Sağlanan Faydalar Kapsamında Borçlar	50.630.829	21.844.169	9.664.555
Diğer Borçlar			
-İlişkili Olmayan Taraflara Diğer Borçlar	-	12.831.247	9.777.181
Ertelenmiş Gelirler (Müşteri Sözleşmelerinden Doğan Yükümlülüklerin Dışında Kalanlar)	49.124.542	35.558.322	14.121.275
Kısa Vadeli Karşılıklar			
-Çalışanlara Sağlanan Faydalara İlişkin Kısa Vadeli Karşılıklar	20.251.156	64.940.633	8.831.145
-Diğer Kısa Vadeli Karşılıklar	4.442.026	12.142.757	6.335.608
Diğer Kısa Vadeli Yükümlülükler	16.388.681	19.442.269	1.598.752
		-	-
		-	-
Uzun Vadeli Yükümlülükler	**167.169.067**	**227.924.701**	**233.609.580**
Uzun Vadeli Borçlanmalar			
- İlişkili Taraflardan Uzun Vadeli Borçlanmalar			
-Kiralama İşlemlerinden Borçlar	10.833.834	2.110.419	1.963.077
-İlişkili Olmayan Taraflardan Uzun Vadeli Borçlanmalar			
-Banka Kredileri	38.557.045	60.533.623	60.791.016
-Kiralama İşlemlerinden Borçlar	1.824.365	32.458.900	53.300.023
Uzun Vadeli Karşılıklar			
-Çalışanlara Sağlanan Faydalara İlişkin Uzun Vadeli Karşılıklar	115.953.823	132.821.759	117.555.464
Ertelenmiş Vergi Yükümlülüğü	-	-	-
ÖZKAYNAKLAR	**239.828.575**	**457.853.789**	**342.682.529**
Ana Ortaklığa Ait Özkaynaklar	**222.750.950**	**413.439.586**	**287.026.302**
Ödenmiş Sermaye	85.000.000	85.000.000	42.500.000
Sermaye Düzeltme Farkları	667.529.970	667.529.970	436.219.265
Kar veya Zararda Yeniden Sınıflandırılmayacak Birikmiş Diğer Kapsamlı Gelirler/(Giderler)			
- Yeniden Değerleme ve Ölçüm Kazançları/Kayıpları	13.159.796	-	-
-Tanımlanmış Fayda Planları Yeniden Ölçüm Kazançları/(Kayıpları)	(176.547.514)	(115.117.956)	(51.576.942)
Kar veya Zararda Yeniden Sınıflandırılacak Birikmiş Diğer Kapsamlı Gelirler (Giderler)	-	-	-
- Yabancı Para Çevrim Farkları	-	-	
Paylara İlişkin Primler	3.730.302	3.730.302	1.4[illegible]4.3[illegible]0
Kardan Ayrılan Kısıtlanmış Yedekler	29.022.284	29.022.284	20.101.489
Geçmiş Yıllar Karları veya Zararları	(193.539.891)	(233.405.457)	(1[illegible]8.5[illegible]5.728)
Net Dönem Karı veya Zararı	(205.603.997)	(23.319.557)	2[illegible].921.838
Kontrol Gücü Olmayan Paylar	17.077.625	44.414.203	5[illegible].676.227
TOPLAM KAYNAKLAR	**1.492.050.091**	**1.712.193.534**	**1.247.008.675**

Doğrulama Kodu: 120c82cc-013e-4f65-9475-337547b571ab
https://spk.gov.tr/dokuman-dogrulama

(*) Şirket'in 31.12.2022 tarihli finansal tabloları "TMS 29 Yüksek Enflasyonlu Ekonomilerde Finansal Raporlama" standardına göre TL'nin 31 Aralık 2023 tarihi itibariyle satın alma gücü esasına göre, 31.12.2023 ve 31.12.2024 tarihli finansal tabloları TL'nin 31 Aralık 2024 tarihi itibariyle satın alma gücü esasına göre düzenlenmiştir.

	Sınırlı Denetimden Geçmiş Dönem 30 Haziran 2025*	Bağımsız Denetimden Geçmiş 31 Aralık 2024*
VARLIKLAR		
Dönen Varlıklar		
Nakit ve Nakit Benzerleri	31.236.359	41.310.886
Finansal Varlıklar	117.996	137.671
Ticari Alacaklar		
İlişkili Olmayan Taraflardan Ticari Alacaklar	494.362.684	337.094.018
Diğer Alacaklar		
İlişkili Olmayan Taraflardan Diğer Alacaklar	5.333.214	4.722.752
Stoklar	266.932.016	392.109.997
Peşin Ödenmiş Giderler	35.115.904	62.093.275
Cari Dönem Vergisiyle İlgili Varlıklar	1.880.181	651.211
Diğer Dönen Varlıklar	45.691.657	35.358.100
Duran Varlıklar	**805.126.297**	**867.355.563**
Diğer Alacaklar		
İlişkili Olmayan Taraflardan Diğer Alacaklar	7.404	206.984
Maddi Duran Varlıklar	580.780.873	628.028.614
Maddi Olmayan Duran Varlıklar	134.547.321	132.246.081
Şerefiye	13.177.150	13.177.150
Kullanım Hakkı Varlıkları	15.657.488	69.408.576
Peşin Ödenmiş Giderler	9.193.640	8.844.112
Ertelenmiş Vergi Varlığı	51.762.421	15.444.046
TOPLAM VARLIKLAR	**1.685.796.308**	**1.740.833.473**

(*)31.12.2024 ve 30.06.2025 tarihli finansal tabloları TL'nin 30.06.2025 tarihi itibariyle satın alma gücü esasına göre düzenlenmiştir.

	Sınırlı Denetimden Geçmiş 30 Haziran 2025*	Bağımsız Denetimden Geçmiş 31 Aralık 2024*
KAYNAKLAR		
Kısa Vadeli Yükümlülükler	1.522.304.922	1.265.973.336
Kısa Vadeli Borçlanmalar		
-İlişkili Olmayan Taraflardan Kısa Vadeli Borçlanmalar		
-Banka Kredileri	975.202.558	829.555.454
Uzun Vadeli Borçlanmaların Kısa Vadeli Kısımları		
-İlişkili Taraflardan Uzun Vadeli Borçlanmaların Kısa Vadeli Kısımları		
-Kiralama İşlemlerinden Borçlar	3.168.431	3.307.860
-İlişkili Olmayan Taraflardan Uzun Vadeli Borçlanmaların Kısa Vadeli Kısımları		
-Banka Kredileri	77.295.979	70.568.986
-Kiralama İşlemlerinden Borçlar	7.790.088	6.600.179
Ticari Borçlar		
-İlişkili Taraflara Ticari Borçlar	6.597.017	3.582.782
-İlişkili Olmayan Taraflara Ticari Borçlar	343.414.351	182.037.743
Çalışanlara Sağlanan Faydalar Kapsamında Borçlar	29.316.250	59.172.978
Türev Araçlar	6.810.002	
Ertelenmiş Gelirler (Müşteri Sözleşmelerinden Doğan Yükümlülüklerin Dışında Kalanlar)	21.196.796	37.815.533
Kısa Vadeli Karşılıklar		
-Çalışanlara Sağlanan Faydalara İlişkin Kısa Vadeli Karşılıklar	26.614.409	23.627.820
-Diğer Kısa Vadeli Karşılıklar	6.673.618	5.182.686

Doğrulama Kodu: 120c82cc-013e-4f65-9475-337547b57aab
https://spk.gov.tr/dokuman-dogrulama

DİTAŞ DOĞAN YEDEK PARÇA İMALAT
Merdivenköy Mah. Bo
Ticaret Sicil No. 741-ab 1 Kat:16 Kadıköy/İstanbul
NGDE V.D. 622
Mersis No. 0-6220-0
www.ditas.c

Diğer Kısa Vadeli Yükümlülükler	18.225.423	19.121.317
Uzun Vadeli Yükümlülükler	**157.738.684**	**195.042.720**
Uzun Vadeli Borçlanmalar		
- İlişkili Taraflardan Uzun Vadeli Borçlanmalar		
-Kiralama İşlemlerinden Borçlar	7.668.128	12.640.260
-İlişkili Olmayan Taraflardan Uzun Vadeli Borçlanmalar		
-Banka Kredileri	19.893.410	44.986.020
-Kiralama İşlemlerinden Borçlar	6.289.220	2.128.557
Uzun Vadeli Karşılıklar		
-Çalışanlara Sağlanan Faydalara İlişkin Uzun Vadeli Karşılıklar	123.887.926	135.287.883
ÖZKAYNAKLAR	**5.752.702**	**279.817.417**
Ana Ortaklığa Ait Özkaynaklar	**1.639.447**	**259.892.281**
Ödenmiş Sermaye	85.000.000	85.000.000
Sermaye Düzeltme Farkları	793.006.294	793.006.294
:ar veya Zararda Yeniden Sınıflandırılmayacak Birikmiş Diğer Kapsamlı Gelirler/(Giderler)		
- Yeniden Değerleme ve Ölçüm Kazançları/Kayıpları	15.354.051	15.354.051
-Tanımlanmış Fayda Planları Yeniden Ölçüm Kazançları/(Kayıpları)	(205.984.924)	(205.984.924)
Paylara İlişkin Primler	4.352.290	4.352.290
Kardan Ayrılan Kısıtlanmış Yedekler	33.861.439	33.861.439
Geçmiş Yıllar Karları veya Zararları	(465.696.869)	(225.810.599)
Net Dönem Karı veya Zararı	(258.252.834)	(239.886.270)
Kontrol Gücü Olmayan Paylar	4.113.255	19.925.136
TOPLAM KAYNAKLAR	**1.685.796.308**	**1.740.833.473**

(*) 31.12.2024 ve 30.06.2025 tarihli finansal tabloları TL'nin 30 Haziran 2025 tarihi itibariyle satın alma gücü esasına göre düzenlenmiştir.

2024 yıl sonu bilanço kalemlerine ilişkin açıklamalar, 30.06.2025 tarihli satın alma gücü cinsinden ifade edilen ve 30.06.2025 tarihli bilanço ile karşılaştırmalı olarak verilen 2024 yıl sonu verilerine ilişkindir.

Şirket'in 2022 yıl sonu itibarıyla toplam varlıkları 1,2 milyar TL olup 2023 yıl sonunda dönen varlıklardaki artışa bağlı olarak 2022 yıl sonuna göre %41,7 artışla 1,7 milyar TL'ye yükselmiştir. Toplam varlıklar, 2024 yıl sonunda da 1,7 milyar TL olarak gerçekleşmiştir. 30.06.2025 tarihi itibarıyla ise duran varlıklar kalemindeki düşüşe bağlı olarak 2024 yıl sonuna göre %3,2 düşüşle 1,6 milyar TL'ye gerilemiştir. 30.06.2025 tarihi itibarıyla, toplam varlıkların %52,2'si dönen varlıklardan, %47,8'i duran varlıklardan oluşmaktadır.

Dönen Varlıklar: *"Nakit ve Nakit Benzerleri"*, *"Ticari Alacaklar"* ve *"Stoklar"* hesap kalemlerinden oluşmaktadır.

Ticari Alacaklar, 30.06.2025 tarihinde sona eren hesap dönemi itibarıyla, 31.12.2024 tarihine göre %46,7 oranında (157.268.666) artışla 494.362.684 TL olarak gerçekleşmiştir. 2024 yılı satış gelirlerindeki azalışı sonucunda 31.12.2024 tarihi itibarıyla 31.12.2023 tarihine göre %25 oranında (112.716.883 TL) azalış göstermiştir. Ticari alacaklar 2022 yıl sonu itibarıyla 319,2 milyon TL iken, 2023 yıl sonunda %41 oranında (130.644.01) artarak 449,8 milyon TL'ye yükselmiştir.

Nakit ve Nakit Benzerleri:

Nakit ve nakit benzerleri, 30.06.2025 tarihinde sona eren hesap dönemi itibarıyla, 31.12.2024 tarihine göre %24,4 oranında azalarak 41.310.886 TL'den 31.236.359 TL'ye gerilemiştir. Nakit ve nakit benzerleri, 2022 yılı sonunda 70.949.594 TL iken 2023 yılında %79,7 oranında (56.521.199 TL) azalarak 14.428.395 TL'ye gerilemiştir.

Ticari Alacaklar: Dönen varlıkların 30 Haziran 2025 tarihi itibarıyla %56'sı ticari alacaklardan oluşmaktadır. 31 Aralık 2024 tarihi itibari ile %39'u ticari alacaklardır. 31 Aralık 2023, 31 Aralık

DITAŞ DOĞAN YEDEK PARÇA İMALAT VE TEKNİK A.Ş.
Mersis No: 0-6220-0112-9400018
www.ditas.com.tr

Doğrulama Kodu: 120c82cc-013e-4f65-9475-337547b571ab
https://spk.gov.tr/dokuman-dogrulama

2022 itibarıyla bu oran sırasıyla yaklaşık %50, %47 düzeyindedir. Ticari alacaklar, 30.06.2025 tarihinde sona eren hesap dönemi itibarıyla, 31.12.2024 tarihine göre %46,7 oranında (157.268.666) artışla 494.362.684 TL olarak gerçekleşmiştir. Ticari alacaklar, 2024 yılı satış gelirlerindeki azalış sonucunda 31.12.2024 tarihi itibarıyla 31.12.2023 tarihine göre %35,8 oranında (160.891.160 -TL) azalış göstermiştir. Ticari alacaklar 2022 yıl sonu itibarıyla 319,2 milyon TL iken, 2023 yıl sonunda %41 oranında (130.644.01) artarak 449,8 milyon TL'ye yükselmiştir. 30 Haziran 2025, 31 Aralık 2024 ve 31 Aralık 2023 itibarıyla, Ticari Alacak devir hızları sırasıyla 80, 62 ve 74 gündür.

Stoklar: Stoklar, 30.06.2025 tarihinde sona eren hesap dönemi itibarıyla, 31.12.2024 tarihine göre %31,9 oranında (125.177.981 TL) azalarak 392.109.997 TL'den 266.932.016 TL'ye düşmüştür. Stoklar, 2023 yılı sonunda 369.439.137 TL iken, 2024 yılında %27,7 oranında (102.507.121 TL) azalış göstererek 266.932.016 TL'ye gerilemiştir. Stoklar, 2022 yılı sonunda 240.509.282 TL iken 2023 yılında %53,6 oranında (128.929.855 TL) artış göstererek 369.439.137 TL'ye yükselmiştir.

Duran Varlıklar

Maddi Duran Varlıklar: Maddi duran varlıklar, 31 Aralık 2024 tarihi itibarıyla 628.028.614 TL iken, 30 Haziran 2025 döneminde %7,5 oranında (47.247.741 TL) azalış göstererek 580.780.873 TL'ye gerilemiştir. Maddi duran varlıklar, 2022 yılı sonunda 353.230.096 TL iken, 2023 yılında %60 oranında (211.937.550 TL) artış göstererek 565.167.646 TL'ye yükselmiştir. Maddi Duran Varlıklar 31 Aralık 2024 tarihi itibari ile 580.780.873 TL seviyesinde olup, toplam aktiflerin %36'sını oluşturmaktadır. Maddi duran varlıklar, 31 Aralık 2024 tarihi itibarıyla ise aktif toplamın yaklaşık %36,1'ini oluşturmaktadır.

Maddi Olmayan Duran Varlıklar: Maddi Olmayan Duran Varlıklar; haklar, geliştirme giderleri ve müşteri ilişkileri olmak üzere üç ana başlık altında izlenmektedir. Geliştirme giderleri, Ar-Ge projelerinin geliştirme kısımları için yapılan giderlerin aktifleştirilmesinden oluşmaktadır. Geçen seneye göre artışın nedeni, araştırma safhasında olan Ar-Ge projelerinin bitirilip, ilgili hesaba, geliştirme giderlerine sınıflanmasından kaynaklanmaktadır. Ar-Ge projeleriyle ilgili detaylı bilgi işbu izahnamenin 9.2.3 maddesinde bulunmaktadır.

Kısa Vadeli Yükümlülükler:

Kısa vadeli yükümlülükler, 30 Haziran 2025 tarihi itibarıyla 1.522.304.922 TL'ye yükselmiş olup, 31 Aralık 2024 dönemine göre %20,2 oranında (256.331.586 TL) artış göstermiştir. 2024 yıl sonunda 1.265.973.336 TL olarak gerçekleşen kısa vadeli yükümlülükler, 2023 yıl sonundaki 1.026.415.044 TL seviyesine kıyasla %23,4 oranında (239.558.292 TL) artış kaydetmiştir. 2023 yılı sonunda ulaşılan bu tutar ise, 2022 yıl sonundaki 670.716.566 TL'ye göre %53 oranında (355.698.478 TL) yükselmiştir.

Finansal Borçlar: Banka kredileri ve kiralama işlemleri borçlarından oluşmaktadır. Toplam kısa vadeli finansal borçlar, 2023 yıl sonunda 571.743.340 TL iken, 2024 yılında %59,2 oranında (338.289.139 TL) artış göstererek 910.032.479 TL'ye yükselmiştir. 30 Haziran 2025 döneminde ise bir önceki yıl sonuna göre %16,9 oranında (153.424.577 TL) artarak 1.063.457.056 TL seviyesine ulaşmıştır. Bu artışın temel nedeni, işletme sermayesi ihtiyacının karşılanmasında kullanılan kısa vadeli banka kredilerindeki yükseliş olmuştur.

Ticari Borçlar: 30 Haziran 2025 tarihi itibarıyla kısa vadeli yükümlülüklerin %23'ünü oluşturmaktadır. Bu oran, 31 Aralık 2024 tarihinde %15, 31 Aralık 2023 tarihinde %27 ve 31 Aralık 2022 tarihinde ise %30 seviyesindedir. Ticari borçlar, 2024 yıl sonunda bir önceki yıl sonuna göre %43 oranında azalış göstermiş, ancak 2025 yılının ilk yarısında tekrar artış eğilimine girmiştir. 31 Aralık 2024 ve 31 Aralık 2023 tarihi itibarıyla Ticari Borç devir hızları sırasıyla 50, 36 ve 50 gündür.

Uzun Vadeli Yükümlülükler:

Doğrulama Kodu: 120c82cc-013e-4f65-9475-337547b571ab
https://spk.gov.tr/dokuman-dogrulama

Finansal Borçlar: Banka kredileri ve kiralama işlemleri borçlarından oluşmaktadır. Uzun vadeli finansal borçlar, 2023 yıl sonunda 95.102.942 TL iken 2024 yıl sonunda %37 oranında (35.348.105 TL) azalarak 59.754.837 TL'ye gerilemiştir. Bu dönemde uzun vadeli banka kredileri %26 oranında (15.547.603 TL) azalmış, kiralama işlemlerinden kaynaklanan borçlar ise %57 oranında (19.800.502 TL) azalış göstermiştir. 2025 yılının ilk yarısında da gerileme devam etmiş, uzun vadeli finansal borçlar 2024 yıl sonuna göre %43 oranında (25.904.079 TL) azalışla 33.850.758 TL'ye düşmüştür. Bu azalışın büyük kısmı, uzun vadeli banka kredilerindeki %56 oranındaki (25.092.610 TL) düşüşten kaynaklanmıştır.

Dönemler İtibarıyla Aktif Büyüklükler

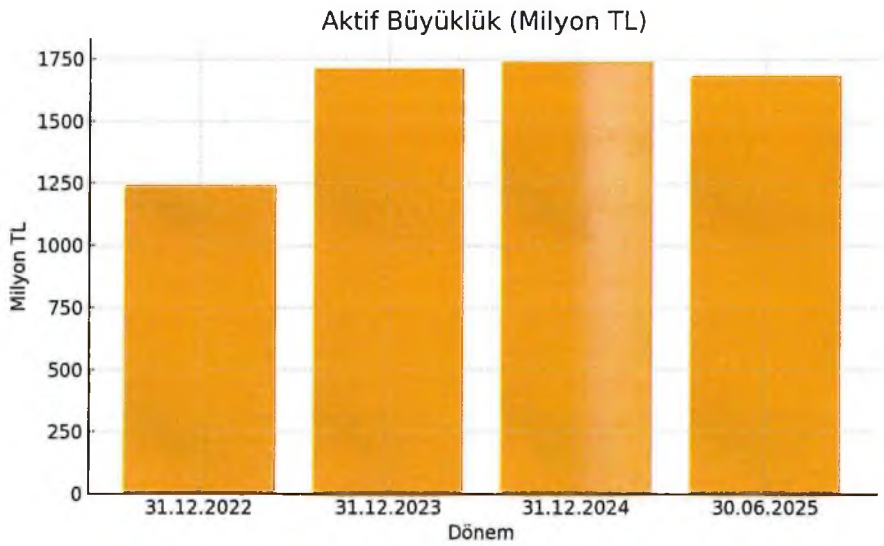

Özkaynaklar:

Çıkarılmış Sermaye: Şirketin tamamı ödenmiş sermayesini ifade etmekte olup 30 Haziran 2025 tarihi itibarıyla 85.000.000 TL tutarındadır.

Geçmiş yıllar karları/(zararları): 30 Haziran 2025 itibarıyla geçmiş yıl zararları, toplam varlıkların %27,6'sı düzeyindedir. 31 Aralık 2024 itibarıyla özkaynakların yaklaşık %81'i ve toplam varlıkların %13'üdür. 31 Aralık 2023 itibarıyla özkaynakların yaklaşık %51'i ve toplam varlıkların %13,6'sıdır. 31 Aralık 2022 itibarıyla ise özkaynakların yaklaşık %55'i ve toplam varlıkların %15,1'i düzeyindedir.

10.2. Faaliyet sonuçları:

10.2.1. İhraççının izahnamede yer alması gereken finansal tablo dönemleri itibarıyla faaliyet sonuçlarına ilişkin bilgi:

	Sınırlı Denetimden Geçiş	Sınırlı Denetimden Geçiş	Bağımsız Denetimden Geçmiş	Bağımsız Denetimden Geçmiş	Bağımsız Denetimden Geçmiş
	30.06.2025**	**30.06.2024****	**31.12.2024***	**31.12.2023***	**31.12.2022***
Hasılat	946.154.269	1.023.389.135	1.680.957.574	2.178.334.583	1.496.551.396
Satışların Maliyeti (-)	(909.700.023)	(1.005.047.641)	(1.634.485.300)	(2.086.044.380)	(1.355.[illegible])
BRÜT KAR/ (ZARAR)	**36.454.246**	**18.341.494**	**46.472.274**	**92.290.203**	**140.9[illegible]5.206**
Genel Yönetim Giderleri (-)	(101.683.015)	(128.749.284)	(197.783.674)	(159.483.083)	([illegible])
Pazarlama Giderleri (-)	(74.946.324)	(70.273.887)	(129.683.992)	(122.797.429)	([illegible])
Araştırma ve Geliştirme Giderleri (-)	(19.246.512)	(18.425.389)	(37.203.965)	(54.920.994)	([illegible])
Esas Faaliyetlerden Diğer Gelirler	37.817.435	42.711.520	93.773.238	123.308.032	[illegible]
Esas Faaliyetlerden Diğer Giderler (-)	(72.753.398)	(35.379.137)	(69.110.807)	(80.935.803)	(64.220.734)
ESAS FAALİYET KARI/ZARARI	**(194.357.568)**	**(191.774.683)**	**(293.536.926)**	**(202.539.074)**	([illegible])

Doğrulama Kodu: 120c82cc-013e-4f65-9475-337547b571ab
https://spk.gov.tr/dokuman-dogrulama

Yatırım Faaliyetlerinden Gelirler	13.244.316	7.167.749	(2.963.002)	3.974.882	36.540.297
Yatırım Faaliyetlerinden Giderler	-	-	-	-	-
FİNANSMAN GELİRİ (GİDERİ) ÖNCESİ KARI / (ZARARI)	**(181.113.252)**	**(184.606.934)**	**(296.499.928)**	**(198.564.192)**	**(33.967.058)**
Finansman Giderleri (-)	(264.798.770)	(135.387.072)	(224.523.980)	(151.365.675)	(135.117.219)
Net Parasal Pozisyon Kazançları / (Kayıpları)	135.528.931	109.083.754	304.751.311	344.341.862	123.393.164
VERGİ ÖNCESİ KARI / (ZARARI)	**(310.383.091)**	**(210.910.252)**	**(216.272.597)**	**(5.588.005)**	**(45.691.113)**
Vergi Geliri / (Gideri)	**36.318.375**	**153.412.259**	(16.667.978)	(49.126.463)	69.938.955
Dönem Vergi Geliri / (Gideri)	-	-	-	(1.016.204)	(1.711.618)
Ertelenmiş Vergi Geliri / (Gideri)	36.318.375	153.412.259	(16.667.978)	(48.110.259)	71.650.573
DÖNEM KARI / (ZARARI)	**(274.064.715)**	**(57.497.993)**	**(232.940.575)**	**(54.714.468)**	**24.247.842**
Dönem Karının / (Zararının) Dağılımı					
Kontrol Gücü Olmayan Paylar	(15.811.881)	(3.317.603)	(27.336.578)	(31.394.911)	(2.673.996)
Ana Ortaklık Payları	(258.252.834)	(54.180.390)	(205.603.997)	(23.319.557)	26.921.838
Ana Ortaklık Paylarına Ait Pay Başına Kazanç/(Kayıp)	**(3,22)**	**(0,68)**	**(2,74)**	**(1,29)**	**0,89**
DİĞER KAPSAMLI GELİRLER / (GİDERLER)					
Kar veya Zararda Yeniden Sınıflandırılmayacaklar	-	**85.573.723**	14.915.361	(45.198.469)	(57.794.192)
Maddi duran varlık yeniden ölçüm Kazanç / (Kayıpları)	-		101.793.225	-	-
Tanımlanmış Fayda Planları Yeniden Ölçüm Kazançları / (Kayıpları)			(81.906.077)	(60.264.626)	(72.242.741)
Kar veya Zararda Yeniden Sınıflandırılmayacak Diğer Kapsamlı Gelire / (Gidere) İlişkin Vergiler	-		(4.971.787)	15.066.157	14.448.549
- Ertelenmiş Vergi Geliri / (Gideri)	-		(4.971.787)	15.066.157	14.448.549
Kar veya Zararda Yeniden Sınıflandırılacaklar	-	-	-	-	-
Yabancı Para Çevrim Farkları					
- Yabancı Para Çevrim Farklarından Kazançlar / (Kayıplar)	-	-	-	-	-
DİĞER KAPSAMLI GELİR / (GİDER)		**85.573.723**	**14.915.361**	**(45.198.469)**	**(57.794.192)**
TOPLAM KAPSAMLI GELİR / (GİDER)	**(274.064.715)**	**28.075.730**	**(218.025.214)**	**(99.912.937)**	**(33.546.350)**
Dönem Karının/(Zararının) Dağılımı					
Kontrol Gücü Olmayan Paylar	(15.811.881)	(3.317.603)	(27.336.578)	(35.941.574)	(8.891.246)
Ana Ortaklık Payları	(258.252.834)	31.393.333	(190.688.636)	(63.971.363)	(24.655.104)

(*) Şirket'in 31.12.2022 tarihli finansal tabloları, TL'nin 31 Aralık 2023 tarihi itibariyle satın alma gücü esasına göre, 31.12.2023 ve 31.12.2024 tarihli finansal tabloları ise TL'nin 31 Aralık 2024 tarihi itibariyle satın alma gücü esasına göre düzenlenmiştir.

(**)30.06.2024 ve 30.06.2025 tarihli finansal tabloları TL'nin 30.06.2025 tarihi itibariyle satın alma gücü esasına göre düzenlenmiştir.

Şirket'in hasılatı, 31 Aralık 2024 ve 31 Aralık 2023'te sona eren mali dönemler için sırasıyla, 1.680.957.574-TL ve 2.178.334.583'tür. 31 Aralık 2024 dönemi satış hasılatı 2023 satış hasılatına göre yaklaşık %23 azalmıştır. 30 Haziran 2025 itibarıyla hasılat 946.154.269 TL olup, 30 Haziran 2024'teki 1.023.389.135 TL'ye kıyasla yaklaşık %7,5 (77.234.866 TL) azalış göstermiştir.

Oranlar	**30.06.2025***	****31.12.2024**	****31.12.2023**	****31.12.2022**
Cari Oran	0,58	0,69	0,88	1,01
Asit Test Oranı	0,40	0,38	0,52	0,66
Nakit Oranı	0,04	0,03	0,01	0,11
Kaldıraç Oranı	293,04	6,22	3,74	3,64
Borç/Özsermaye Oranı	292,04	5,22	2,74	2,64
Özsermaye/Aktif Toplamı	0,003	0,16	0,27	0,27

(**)30.06.2025 tarihli finansal tabloları TL'nin 30.06.2025 tarihi itibariyle satın alma gücü esasına göre düzenlenmiştir.

Doğrulama Kodu: 120c82cc-013e-4f65-9475-337547b571ab
https://spk.gov.tr/dokuman-dogrulama

YEDEK PARÇA TEKNİK A.Ş.

(**) 31.12.2022 tarihli finansal verileri TL'nin 31 Aralık 2023 tarihi itibariyle satın alma gücü esasına göre, 31.12.2023 ve 31.12.2024 tarihli finansal verileri TL'nin 31 Aralık 2024 tarihi itibariyle satın alma gücü esasına göre düzenlenmiştir.

Dönemler İtibarıyla Hasılatlar

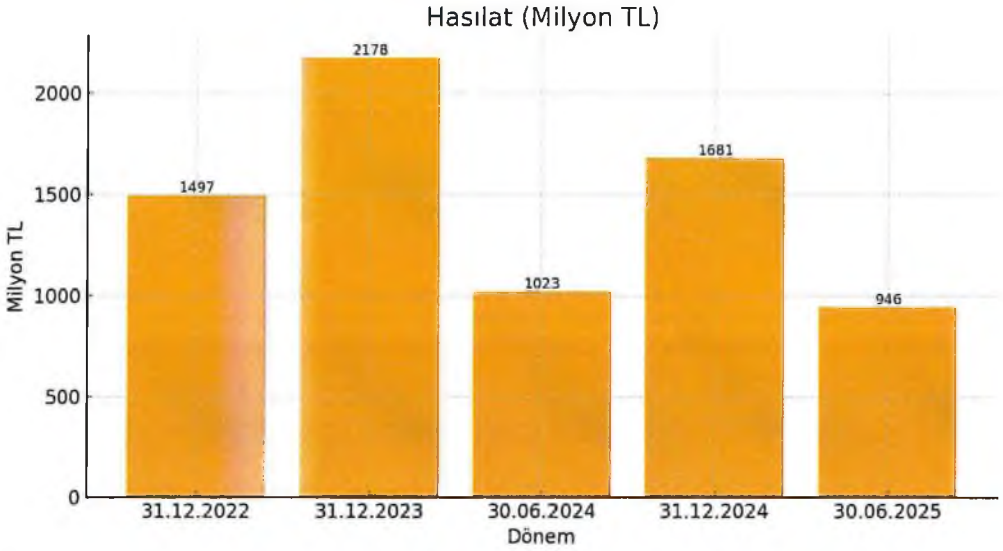

Şirket'in Brüt Kar Marjları, 30 Haziran 2025, 30 Haziran 2024, 31 Aralık 2024, 31 Aralık 2023 ve 31 Aralık 2022'te sona eren mali dönemler için sırasıyla, , %3,85, %1,80, %2,76, %4,24 ve %9,42 olarak gerçekleşmiştir. Döviz kurunda yaşanan dalgalanmalar, artan hammadde, enerji ve işçilik maliyetleri brüt kar marjı üzerinde etkili olmuştur.

30 Haziran 2025 tarihi itibarıyla, genel yönetim giderleri 30 Haziran 2024 tarihine göre %21 oranında azalmıştır. 2023 ve 2024 yıllarında Genel Yönetim Giderleri'ndeki artış personel giderlerinden kaynaklanmaktadır. . 2024 yılında genel yönetim giderleri, 2023 yılına kıyasla %24 artmış olup, 2023 yılında ise 2022 yılına göre %65,1 oranında artmıştır. 2025 yılının ikinci çeyreğinde, araştırma giderleri, 2024 yılının ikinci çeyreğine kıyasla %4,5 oranında artmıştır.

2024 yıl sonu Araştırma Giderleri, 2023 yılındaki Araştırma Giderlerine göre %32 azalmıştır.

30.06.2025 tarihinde sona eren hesap döneminde finansman giderleri, 30.06.2024'e göre %95,6 (129.411.698 TL) artarak 264.798.770 TL seviyesine ulaşmıştır. 2024 yılında Finansman Giderleri geçen yıl aynı dönemine göre %48 (73.158.305,- TL) oranında artış göstermiştir. 2023 yılında, 2022'ye kıyasla %12,0 (16.248.456 TL) artışla 151.365.675 TL'ye yükselmiştir. Artış kredi kur farkı ve faiz giderlerinden kaynaklanmaktadır.

10.2.2. Net satışlar veya gelirlerde meydana gelen önemli değişiklikler ile bu değişikliklerin nedenlerine ilişkin açıklama:

Hasılat:	30.06.2025**	%	30.06.2024**	%	31.12.2024*	%	31.12.2023*	%	31.12.2022*	%
Bağımsız Yedek Parça Satışları	332.392.115	35,1	434.038.859	42,4	457.193.882	27	593.638.781	27	954.511.337	64
Orijinal Yedek Parça Satışları	587.034.657	62	570.923.215	55,8	1.188.903.251	71	1.518.591.060	70	526.741.094	35
Diğer Gelirler	26.727.497	2,8	18.427.061	1,8	34.860.441	2	66.104.742	3	15.298.965	1
Net Satışlar	**946.154.269**	***100***	**1.023.389.135**	***100***	***1.680.957.574***	***100***	***2.178.334.583***	***100***	***1.496.551.396***	***100***

(*) Şirket'in 31.12.2022 tarihli finansal tabloları, TL'nin 31 Aralık 2023 tarihi itibariyle satın alma gücü esasına göre, 31.12.2023 ve 31.12.2024 tarihli finansal tabloları ise TL'nin 31 Aralık 2024 tarihi itibariyle satın alma gücü esasına göre düzenlenmiştir.

Doğrulama Kodu: 120c82cc-013e-4f65-9475-337547b571ab
https://spk.gov.tr/dokuman-dogrulama

(**)30.06.2024 ve 30.06.2025 tarihli finansal tabloları TL'nin 30.06.2025 tarihi itibariyle satın alma gücü esasına göre düzenlenmiştir.

30.06.2025 itibarıyla satışların %62'si orijinal yedek parça, %35,1'i bağımsız yedek parça, %2,8'i diğer gelirlerden oluşmaktadır. Şirket'in 31.12.2024 tarihli cirosunun %71'ini orijinal yedek parça, %27'sini bağımsız yedek parça, diğer gelirler satışların %2'sini oluşturmaktadır.

Net satışların 2024 yılında 2023 yılına göre azalış göstermesinin başlıca sebepleri; Otomotiv sektöründeki daralma, üretim maliyetlerindeki artış nedeniyle rekabetin artması, enflasyon muhasebesi nedeniyle 2023 hasılatının endekslenmesidir.

Karlılık Oranları	30.06.2025**	2024*	2023*	2022*
Brüt Kar Marjı	3,85%	2,76%	4,24%	9,42%
Esas Faaliyet Kar Marjı	-20,54%	-17,46%	-9,30%	-4,71%
FAVÖK Marjı	-8,36%	-5,24%	-0,48%	3,93%
Net Kar Marjı	-28,97%	-13,86%	-2,51%	1,62%

(*) Şirket'in 31.12.2022 tarihli finansal tabloları, TL'nin 31 Aralık 2023 tarihi itibariyle satın alma gücü esasına göre, 31.12.2023 ve 31.12.2024 tarihli finansal tabloları ise TL'nin 31 Aralık 2024 tarihi itibariyle satın alma gücü esasına göre düzenlenmiştir.
(**)30.06.2025 tarihli finansal tabloları TL'nin 30.06.2025 tarihi itibariyle satın alma gücü esasına göre düzenlenmiştir.

10.2.3. İhraççının, izahnamede yer alması gereken finansal tablo dönemleri itibarıyla meydana gelen faaliyetlerini doğrudan veya dolaylı olarak önemli derecede etkilemiş veya etkileyebilecek kamusal, ekonomik, finansal veya parasal politikalar hakkında bilgiler:

Otomotiv pazarı büyümesi 2024 yılında yavaşlamış olup, 2025 için öngörüler maalesef olumlu değildir. Üretim tarafında dönemsel yavaşlama/gerileme gözlenmektedir. Çin'in yükselen çıkışı ve Hindistan gerek AB gerek Türkiye otomotiv sanayi açısından ciddi endişelere vesile olmaktadır.

ABD ve Çin arasında yaşanan Ticaret savaşları yakından izlenmektedir.

IAM tarafında rekabet çok yüksek hale gelmiştir. Çin şirketleri agresif olarak tekrar pazarda yer almakta ve Hint firmaları da varlıklarını artırmaktadır. Bununla beraber mevcut kur seviyesi sonucu ithalatın rekabetçiliği esas sıkıntı haline gelmiştir. IAM pazarına fiyat domine etmekte olup fabrika doluluk durumuna bakarak gerekli durumlarda özel fiyat anlaşmaları yapılmakta, yüksek hacim işler özellikle ayrı bakış açısı ile değerlendirilerek müşteri kaybı riski giderilmeye çalışılıyor.

Sıkı para politikası ve yüksek faiz düzeyi, piyasada likiditeyi sınırlayıp kredi maliyetlerini artırmaktadır. Bu durum işletme sermayesi ve stok finansmanı tarafında baskı yaratmaktadır.

Türk Lirası'nın döviz karşısında değer kaybetmesi, sektörü etkilemektedir, ithal edilen hammadde ve ara malı fiyatları artmakta, maliyetleri yükseltmektedir. Ayrıca, kur dalgalanmaları, sektörün planlama yapmasını da güçleştirmektedir.

İşçilik maliyetlerinin artması, sektörün rekabet gücünü zayıflatmaktadır. Özellikle nitelikli iş gücü bulmakta zorlanan sektör, eğitim ve yetiştirme maliyetleriyle de karşı karşıyadır.

Enerji fiyatlarının artması, sektörün maliyetlerini artırmakta ve kar marjlarını etkilemektedir.

10.3. İhraççının borçluluk durumu

Şirket'in 30.06.2025 tarihi itibarıyla borçluluk durumu aşağıdaki gibidir:

Borçluluk Durumu	Tutar (TL)
Kısa vadeli yükümlülükler	**1.522.304.922**
Garantili	-
Teminatlı	-
Garantisiz/Teminatsız	1.522.304.922

Doğrulama Kodu: 120c82cc-013e-4f65-9475-337547b571ab
https://spk.gov.tr/dokuman-dogrulama

Uzun vadeli yükümlülükler (uzun vadeli borçların kısa vadeli kısımları hariç)	**157.738.684**
Garantili	-
Teminatlı	-
Garantisiz/Teminatsız	157.738.684
Kısa ve Uzun Vadeli Yükümlülükler Toplamı	**1.680.043.606**
Özkaynaklar	**5.752.702**
Ödenmiş/çıkarılmış sermaye	85.000.000
Yasal yedekler	33.861.439
Diğer yedekler	-
TOPLAM KAYNAKLAR	1.685.796.308
Net Borçluluk Durumu	**30.06.2025**
A. Nakit	31.236.359
B. Nakit Benzerleri	0
C. Alım Satım Amaçlı Finansal Varlıklar	0
D. Likidite (A+B+C)	31.236.359
E. Kısa Vadeli Finansal Alacaklar	0
F. Kısa Vadeli Banka Kredileri	975.202.558
G. Uzun Vadeli Banka Kredilerinin Kısa Vadeli Kısmı	77.295.979
H. Diğer Kısa Vadeli Finansal Borçlar	0
I. Kısa Vadeli Finansal Borçlar (F+G+H)	1.052.498.537
J. Kısa Vadeli Net Finansal Borçluluk (I-E-D)	1.021.262.178
K. Uzun Vadeli Banka Kredileri	19.893.410
L. Tahviller	0
M. Diğer Uzun Vadeli Krediler	0
N. Uzun Vadeli Finansal Borçluluk (K+L+M)	19.893.410
O. Net Finansal Borçluluk (J+N)	1.041.155.588

İzahname tarihi itibarıyla ihraççının borçluluk durumunda önemli bir değişiklik bulunmamaktadır.

11. İHRAÇÇININ FON KAYNAKLARI

11.1. İşletme sermayesi beyanı:

Şirket'in *"net işletme sermayesi"* [(Dönen Varlıklar) - (Kısa Vadeli Yükümlülükler)] olarak hesaplanmaktadır.

	30.06.2025**	31.12.2024**	31.12.2023*	31.12.2022*
Dönen varlıklar	880.670.011	873.477.910	900.385.652	680.748.135
Kısa vadeli yükümlülükler	1.522.304.922	1.265.973.336	1.026.415.044	670.716.566
Net İşletme sermayesi	**(641.634.911)**	**(392.495.426)**	**(126.029.392)**	**10.031.569**

(*) Şirket'in 31.12.2022 tarihli finansal tabloları, TL'nin 31 Aralık 2023 tarihi itibariyle satın alma gücü esasına göre, 31.12.2023 tarihli finansal tabloları ise TL'nin 31 Aralık 2024 tarihi itibariyle satın alma gücü esasına göre düzenlenmiştir.

(**)31.12.2024 ve 30.06.2025 tarihli finansal tabloları TL'nin 30.06.2025 tarihi itibariyle satın alma gücü esasına göre düzenlenmiştir.

Şirket'in işletme sermayesi ''dönen varlıklar-kısa vadeli yükümlülükler'' olarak hesaplanmaktadır. 30.06.2025 itibarıyla dönen varlıklar 880.670.011 TL, kısa vadeli yükümlülükler 1.522.304.922 TL olup net işletme sermayesi eksi 641.634.911 TL'dir. Bu bakımdan Şirket'in cari yükümlülükleri karşılamak üzere yeterli işletme sermayesi yoktur.

Şirket Dengeli Stok Maliyet takibi, Katma Değerli Ürünlere yönelim politikası ile işletme sermayesini düzeltmeyi planlamaktadır.

Doğrulama Kodu: 120c82cc-013e-4f65-9475-337547b571ab
https://spk.gov.tr/dokuman-dogrulama

31.12.2024 itibarıyla aktif toplamı 1.740.833.473 TL'dir. Bunun 873.477.910 TL'si dönen varlıklardan oluşmakta, kısa vadeli yükümlülükler 1.265.973.336 TL düzeyinde gerçekleşmekte ve net işletme sermayesi eksi 392.495.426 TL olmaktadır. 30 Haziran 2025 tarihi itibarıyla ''Net işletme sermayesi'' eksi 641.634.911TL olup, net işletme sermayesinin eksi olmasının sebebi; dönem zararı, kıdem tazminatı ödemeleri, faiz ödemeleri ve yatırımların kısa vadeli kredilerle fonlanmasıdır.

12. EĞİLİM BİLGİLERİ

12.1. Üretim, satış, stoklar, maliyetler ve satış fiyatlarında görülen önemli en son eğilimler hakkında bilgi:

Otomotiv pazarı 2024 yılında ciddi derecede yavaşlamış olup, 2025 için öngörüler olumlu değildir. Üretimde daralma aşikardır. Çin'in yükselen çıkışı ve Hindistan gerek AB gerek Türkiye otomotiv sanayi açısından ciddi endişelere vesile olmaktadır.

ABD ve Çin arasında yaşanan Ticaret savaşları yakından izlenmektedir.

IAM tarafında rekabet çok yüksek hale gelmiştir. Çin'in açılmasıyla birlikte Çin şirketleri agresif olarak tekrar pazarda yer almakta ve Hint firmaları da varlıklarını artırmaktadır. Bununla beraber mevcut kur seviyesi sonucu ithalatın rekabetçiliği esas sıkıntı haline gelmiştir. IAM pazarına fiyat domine etmekte olup fabrika doluluk durumuna bakarak gerekli durumlarda özel fiyat anlaşmaları yapılmakta, yüksek hacim işler özellikle ayrı bakış açısı ile değerlendirilerek müşteri kaybı riski giderilmeye çalışılıyor.

12.2. İhraççının beklentilerini önemli ölçüde etkileyebilecek eğilimler, belirsizlikler, talepler, taahhütler veya olaylar hakkında bilgiler:

Küresel ve yerel ekonomideki gelişmelere yönelik eğilimler ve finansal piyasalarda yaşanan dalgalanmalar, Şirket'in satış ve maliyetleri üzerinde etkili olabilmektedir.

Özellikle AB'de çevre konusunda alınmakta olan kararlar sonucu otomotiv sanayinin ciddi değişimlerle karşılaşması söz konudur. Başta karbon ayak izi seviyesinin azaltılması (Green Deal / Yeşil Mutabakat) olmak üzere değişik farklı hukuki mevzuatsal zorunluluklar sonucu araçlarda hafifleştirme çalışmaları, otomotivde etkisini gittikçe arttıran elektronik kullanımı ve genel olarak tüm imalat sektörlerini değişik derecelerde olsa da etkileyen dijital dönüşüm süreçleri ve daha sık gerçekleşen model değişiklikleri daha fazla Ar-Ge çalışması yapılması ve daha fazla yatırım ihtiyacı doğurmaktadır.

Şirket çelik hammaddesinin bir bölümünü ithal etmesi ve satışlarının yarısından fazlasını ihracatın oluşturması sebebi ile gümrük mevzuatına tabi olduğundan, ithalat ve ihracata dair bu tür vergilerde ve mevzuatta gerçekleşen değişimler, Şirket'in faaliyet sonuçlarını etkileyebilir. Örnek olarak Yeşil Mutabakat kapsamında sınır vergisi ödenmesi şirket ürünleri açısından ciddi bir tehdit olup, ülkemizin çelik ithalatına yönelik olarak zaman zaman uyguladığı kota ve ek vergi ise bir başka örnektir.

Ayrıca, Şirket faaliyetlerinden dolayı çeşitli finansal risklere maruz kalmaktadır. Bu riskler, piyasa riski (kur riski, gerçeğe uygun değer faiz oranı riski, fiyat riski ve nakit akım faiz oranı riskini içerir), kredi riski ve likidite riskidir. Şirket'in genel risk yönetimi programı, finansal piyasaların değişkenliğine ve muhtemel olumsuz etkilerin Şirket'in finansal performansı üzerindeki etkilerini asgari seviyeye indirmeye yoğunlaşmaktadır. 2024 senesi içinde yaşanan finansmana erişim sıkıntısı ve faizlerin değişimi bu konudaki örnek olarak görülebilir.

13. KAR TAHMİNLERİ VE BEKLENTİLERİ

13.1. İhraççının kar beklentileri ile içinde bulunulan ya da takip eden hesap dönemlerine ilişkin kar tahminleri:

YOKTUR.

Doğrulama Kodu: 120c82cc-013e-4f65-9475-337547b571ab
https://spk.gov.tr/dokuman-dogrulama

13.2. İhraççının kar tahminleri ve beklentilerine esas teşkil eden varsayımlar:

YOKTUR.

13.3. Kar tahmin ve beklentilerine ilişkin bağımsız güvence raporu:

YOKTUR.

13.4. Kar tahmini veya beklentilerinin, geçmiş finansal bilgilerle karşılaştırılabilecek şekilde hazırlandığına ilişkin açıklama:

YOKTUR.

13.5. Daha önce yapılmış kar tahminleri ile bu tahminlerin işbu izahname tarihi itibarıyla hala doğru olup olmadığı hakkında bilgi:

YOKTUR.

14. İDARİ YAPI, YÖNETİM ORGANLARI VE ÜST DÜZEY YÖNETİCİLER

14.1. İhraççının genel organizasyon şeması:

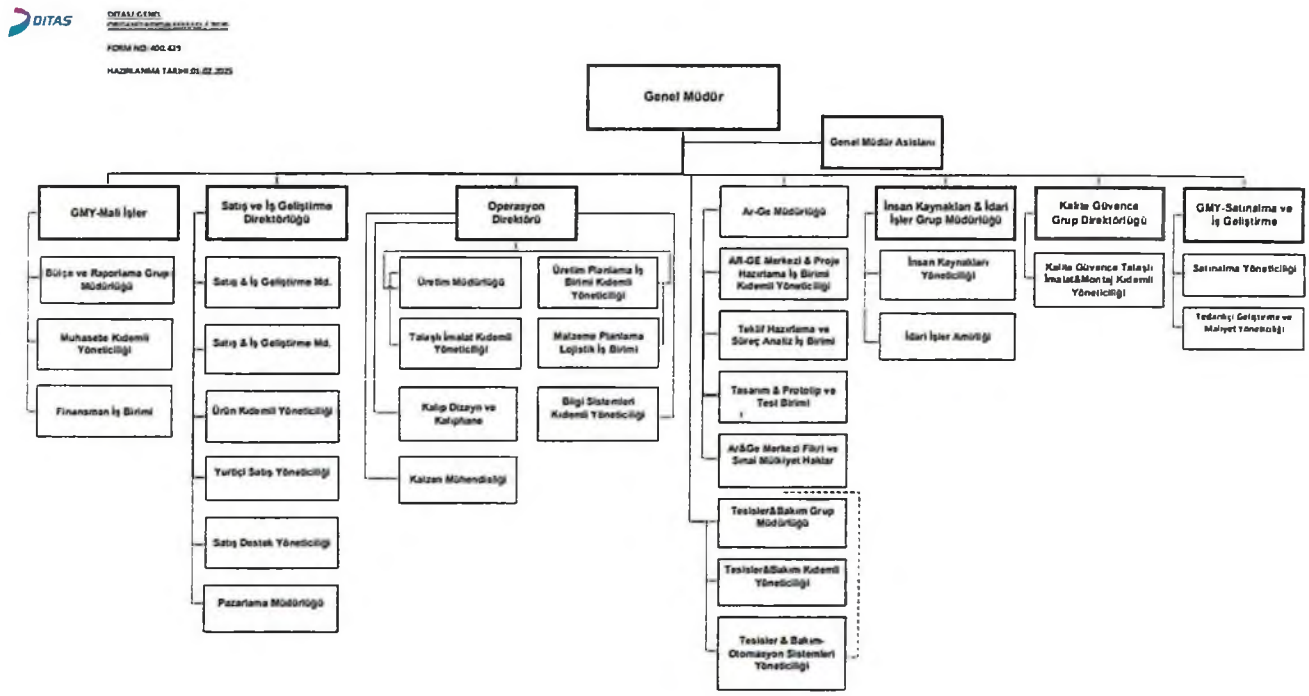

14.2. İdari yapı:

14.2.1. İhraççının yönetim kurulu üyeleri hakkında bilgi:

Yönetim kurulu üyeleri hakkında güncel bilgiler aşağıda yer almaktadır.

Adı Soyadı	Görevi	İş Adresi	Son 5 Yılda İhraççıda Üstlendiği Görevler	Görev Süresi/ Kalan Görev Süresi	Sermaye Payı (TL)	(%)
Mehmet Emin Baday	Yönetim Kurulu Başkanı	Kayseri Yolu 3.Km Merkez/Niğde	Yönetim Kurulu Başkanı	7 ay /04.04.2026 tarihine kadar		
Serhan Uçak	Yönetim Kurulu Başkan Vekili	Kayseri Yolu 3.Km Merkez/Niğde	Yönetim Kurulu Başkan Vekili	7 ay /04.04.2026 tarihine kadar		

Doğrulama Kodu: 120c82cc-013e-4f65-9475-337547b571ab
https://spk.gov.tr/dokuman-dogrulama

Tezay Kartal	Yönetim Kurulu Muharras Üye	Kayseri Yolu 3.Km Merkez/Niğde	Üretim ve Bakım Onarım Grup Müdürü, Ar-Ge ve Üretim Grup Müdürü, Üretim Direktörü, Teknik Direktör	7 ay /04.04.2026 tarihine kadar	-	-
Volkan Gençay	Yönetim Kurulu Üyesi	Kayseri Yolu 3.Km Merkez/Niğde	Yönetim Kurulu Üyesi	7 ay /04.04.2026 tarihine kadar	-	-
Bülent Savaş	Bağımsız Yönetim Kurulu Üyesi	Kayseri Yolu 3.Km Merkez/Niğde	Bağımsız Yönetim Kurulu Üyesi	7 ay /04.04.2026 tarihine kadar	-	-
Ahmet Fatih Tamay	Bağımsız Yönetim Kurulu Üyesi	Kayseri Yolu 3.Km Merkez/Niğde	Bağımsız Yönetim Kurulu Üyesi	7 ay /04.04.2026 tarihine kadar	-	-

14.2.2. Yönetimde söz sahibi olan personel hakkında bilgi:

Adı Soyadı	Görevi	İş Adresi	Son 5 Yılda İhraççıda Üstlendiği Görevler	Görev Süresi/ Kalan Görev Süresi	Sermaye Payı	
					(TL)	(%)
Tezay Kartal	Genel Müdür, İcra Kurulu Başkanı	Kayseri Yolu 3.Km Merkez/Niğde	Üretim ve Bakım Onarım Grup Müdürü, Ar-Ge ve Üretim Grup Müdürü, Üretim Direktörü, Teknik Direktör	Süresiz	-	-
Goncagül Bilen	Satın alma Genel Müdür Yardımcısı, İcra Kurulu Üyesi	Kayseri Yolu 3.Km Merkez/Niğde	Satınalma Direktörü	Süresiz	-	-

14.2.3. İhraççı son 5 yıl içerisinde kurulmuş ise ihraççının kurucuları hakkında bilgi:

YOKTUR.

14.2.4. İhraççının mevcut yönetim kurulu üyeleri ve yönetimde söz sahibi olan personel ile ihraççı son 5 yıl içerisinde kurulmuş ise kurucuların birbiriyle akrabalık ilişkileri hakkında bilgi:

YOKTUR.

14.3. İhraççının yönetim kurulu üyeleri ile yönetimde söz sahibi olan personelin yönetim ve uzmanlık deneyimleri hakkında bilgi:

<u>Yönetim Kurulu Üyeleri</u>

Mehmet Emin Baday
Yönetim Kurulu Başkanı

Lise öğrenimini Kanada'da Belmont High School'da tamamlayan Mehmet Emin Baday, lisans eğitimini University of Westminster'da Accounting and Business Management (Muhasebe ve İşletme Yönetimi) bölümünde tamamlamıştır. Akademik hayatı boyunca finans, muhasebe ve işletme yönetimi alanlarında güçlü bir teorik altyapı edinmiş, eğitimi sonrasında çeşitli uluslararası şirketlerde staj yapmıştır. Başta enerji sektörü olmak üzere lojistik, depolama ve madencilik alanlarında hizmet veren aile şirketlerinde farklı birimlerde çalışma yürüterek sektörel bilgi ve deneyimini genişletmiştir. Halihazırda BDY Group İnşaat A.Ş.'nin tek pay sahibi ve Yönetim Kurulu Başkanı olarak görev yapan Mehmet Emin Baday, aynı zamanda payları Borsa İstanbul'da işlem gören Ditaş Doğan Yedek Parça

Doğrulama Kodu: 120c82cc-013e-4f65-9475-337547b571ab
https://spk.gov.tr/dokuman-dogrulama

İmalat ve Teknik A.Ş.'de de Yönetim Kurulu Başkanlığı görevini sürdürmektedir. Bu görevlerinin yanı sıra, Dubai'de yerleşik Metragen DM Cc'nin de tek pay sahibi ve Yönetim Kurulu Üyesi olarak görev almakta; bu şirket aracılığıyla Türkiye'ye sıvılaştırılmış petrol gazı (LPG) tedariki sağlamaktadır. İleri düzeyde İngilizce bilmektedir.

Serhan Uçak
Yönetim Kurulu Başkan Vekili

Serhan Uçak, Ditaş Otomotive Şirketi'nde Yönetim Kurulu Başkan Vekili ve Yönetim Kurulu Üyesi olarak görev yapmaktadır. ABD, Türkiye ve farklı coğrafyalarda 20 yılı aşkın süre boyunca uluslararası, çok kültürlü mega projelerde üst düzey liderlik deneyimine sahip olup, teknoloji, mühendislik, operasyonlar ve stratejik yönetim alanlarında uzmanlaşmıştır. Kennesaw State Üniversitesi'nden Bilgi Sistemleri Yönetimi Yüksek Lisansı ve Kocaeli Üniversitesi'nden Elektrik Mühendisliği Lisansı derecelerine sahiptir. Önde gelen uluslararası firmalarda üst düzey rollerde görev almıştır. Kariyeri, çok kültürlü ekipleri yönetme, stratejik büyümeye katkıda bulunma, Proje Yönetimi, Finansal Denetim (Bütçeleme, Değer Mühendisliği), Teknik Uzmanlık (Tahmini Bakım, Süreç Optimizasyonu), Liderlik (Ekip Geliştirme, Risk Yönetimi) gibi süreçleri kapsamaktadır. PMP ve Six Sigma eğitimlerine sahiptir. Serhan Uçak, İngilizce diline hâkimdir.

Volkan Gençay
Yönetim Kurulu Üyesi

Volkan Gençay, Marmara Üniversitesi İşletme Fakültesi'nden 2000 yılında mezun olmuştur. Ardından Bilgi Üniversitesi'nde Muhasebe, Denetim ve IFRS alanında yüksek lisans (M.Sc.) yapmıştır. Ayrıca, Almanya merkezli IBMI'de İşletme Yönetimi ve Stanford Üniversitesi'nin çevrimiçi programı kapsamında Organizasyonel Analiz eğitimini tamamlamıştır. SMMM belgesine sahiptir.

İş hayatına 2000 yılında Bien Seramik'te başlamış, ardından sırasıyla Türk Demirdöküm A.Ş, GE Corporate, Lufthansa LSG Sky Chefs, NGN, CCL Label, Evyap, TN Maleik Petrokimya AŞ, Eroğlu Giyim A.Ş., BAGFAŞ ve Monster Notebook gibi çeşitli ulusal ve uluslararası şirketlerde üst düzey finansal yönetim görevlerinde bulunmuştur. CFO, Grup CFO'su, Genel Müdür Yardımcısı ve Yönetim Kurulu Üyesi gibi pozisyonlarda görev alan Gencay; stratejik planlama, finansal yeniden yapılandırma, yatırım ve teşvik yönetimi, risk kontrol sistemleri, dijitalleşme,uluslararası raporlama standartları (IFRS, US GAAP, TR GAAP), uluslararası finansman ve kurumsal yönetişim konularında uzmanlaşmıştır.

Halen BDY Group Yatırım A.Ş.'de Group CFO olarak görev yapan Gencay, aynı zamanda enerji, LPG ve sektörlerinde faaliyet gösteren bağlı şirketlerin finansal süreçlerini yönetmektedir. Bunların yanında Finansal Yönetim üzerine online platform ve kuruluşlar nezdinde eğitim ve mentorlük vermektedir.

Tezay Kartal
Yönetim Kurulu Üyesi

2005 yılında Erciyes Üniversitesi Makine Mühendisliği fakültesinden mezun olan Tezay Kartal, kariyerine 2005 yılında Baykan Isı Sistemleri şirketinde başlamıştır. 2006 yılında Ditaş Doğan Yedek Parça İmalat ve Teknik A.Ş. şirketinde Üretim Planlama Mühendisi olarak göreve başlamış, Ar-Ge ve Üretim birimlerinde yöneticilikler yapan Kartal 2019 yılından itibaren Ditaş Teknik Direktör ve İcra Kurulu Üyesi görevlerini yürütmektedir. Evli olan Kartal İngilizce bilmektedir.

Bülent Savaş
Bağımsız Yönetim Kurulu Üyesi

Orta Doğu Teknik Üniversitesi Kimya Mühendisliği Bölümü mezunu olan Bülent Savaş, iş hayatına Çalışma Bakanlığı'nda İşçi Sağlığı ve İş Güvenliği Müfettişi olarak başlamış (1973-1975), 1976 yılında kısa bir süre İGSAŞ' ta İşletme Mühendisi olarak görev yaptıktan sonra Kordsa ile Sabancı Topluluğu'na katılmıştır. Kordsa'da sırasıyla İş Güvenliği Şefi, İhracat Müdürü, Pazarlama ve Satış

Doğrulama Kodu: 120c82cc-013e-4f65-9475-3375476571ab
https://spk.gov.tr/dokuman-dogrulama

Direktörü, Pazarlama ve Satış Genel Müdür Yardımcısı olarak 1993 yılına kadar çalışmıştır. 1993-1998 yılları arasındaki Beksa A.Ş.'de Genel Müdürlük görevinden sonra 1998 yılında Kordsa A.Ş Genel Müdürlüğü'ne atanmıştır. 2000 – 2009 tarihleri arasında Brisa Genel Müdürü olarak görev yapan Bülent Savaş Mayıs 2009 itibarıyla emekli olmuştur. 2009'dan bu yana çeşitli şirketlerde yönetim kurulu üyesi ve yönetim danışmanı olarak görev yapan Bülent Savaş'ın 29 Mart 2022 tarihinde yapılan Olağan Genel Kurulu toplantısında Ditaş Bağımsız Yönetim Kurulu üyesi olarak görev yapmaya başlamıştır.

Ahmet Fatih Tamay
Bağımsız Yönetim Kurulu Üyesi

1957 İstanbul doğumludur. İTÜ Uçak Mühendisliğinden 1980 yılında mezun olmuştur. 1980 yılında Anadolu Otomotiv Sanayi'nde Satınalma Mühendisi olarak başladığı çalışma hayatına 1982 yılında Türk Hava Kuvvetleri bünyesindeki Kayseri Hava İkmal Tesisleri'nde Ar-Ge Mühendisi olarak devam etmiştir. Bu görevini Takiben Anadolu Isuzu'da sırasıyla Satınalma Şefi, Üretim Planlama ve Stok Kontrol Müdürü, Satınalma Müdürü olarak görev yapmıştır. Bu görevleri takiben 2006 yılında Satış ve Pazarlama Direktörlüğü görevine atanmış ve Satış, Pazarlama, Servis ve Yedek Parça Operasyonlarından sorumlu olarak çalışmıştır. Bu göreve ilaveten 2012 - 2013 yıllarında vekaleten Genel Müdürlük görevinde bulunmuştur. Bu görevleri sırasında uzun yıllar firmanın Yönetim Kurulu, Denetim Komitesi, Kurumsal Yönetim Komitesi ve Risk Komitesinde görev almıştır.

Mevcut görevlerinin yanında OSD Otomotiv Sanayi Derneği Satınalma Komitesi Başkanlığı görevini de yürütmüş, Pazarlama Komitesi Başkanlığı'nı da yürütmüştür.

2013 yılında İstanbul Sanayi Odası Meclisi'ne seçilmiş olup İSO Meclis Üyeliği ve İSO Otomotiv ve Yan Sanayi Komitesi Başkan Yardımcılığı, TOBB Otomotiv Sanayi Meclisi Üyeliği ve İTO Ulaşım İhtisas Komitesi Üyeliği görevlerinde bulunmuş olup görevlerinin büyük kısmı halen devam etmektedir. Bu görevlerine ilaveten Eylül 2015 tarihinden itibaren IPRU - International Passanger and Road Transportation Union Yönetim Kurulu Başkanlığını ve TOBB Karayolu Yolcu Taşımacılığı Meclisi Üyeliğini sürdürmektedir. Satış, Pazarlama, Üretim Planlama, Tedarik Zinciri, Yan Sanayii, Aile Şirketlerinde Kurumsal Yönetim konularında muhtelif kongre, panel ve konferanslarda ve Üniversitelerde katılımcı, panelist veya konuşmacı olarak yer almakta olup bazıları halka açık olan muhtelif şirketlerde Yönetim Kurulu Üyesi ve İcra Kurulu Üyesi olarak tecrübelerini paylaşmaktadır. Ayrıca Sabancı Üniversitesi Executive MBA Öğrencilerine Mentorluk yapmakta, İSOV ve TOSÖV Vakıflarında görev yapmaktadır. TKYD Türkiye Kurumsal Yönetim Derneği ve İSO Aile Şirketlerinde Kurumsallaşma Komitesi üyesi olan A. Fatih Tamay evli ve bir çocuk babası olup İngilizce bilmektedir.

<u>Yönetimde Söz Sahibi Olan Personel</u>

Tezay Kartal
Genel Müdür

2005 yılında Erciyes Üniversitesi Makine Mühendisliği fakültesinden mezun olan Tezay Kartal, kariyerine 2005 yılında Baykan Isı Sistemleri şirketinde başlamıştır. 2006 yılında Ditaş Doğan Yedek Parça İmalat ve Teknik A.Ş. şirketinde Üretim Planlama Mühendisi olarak göreve başlamış, Ar-Ge ve Üretim birimlerinde yöneticilikler yapan Kartal 2019 yılından itibaren Ditaş Teknik Direktör ve İcra Kurulu Üyesi görevlerini yürütmektedir. Evli olan Kartal İngilizce bilmektedir.

Goncagül Bilen
Satın alma Genel Müdür Yardımcısı

1995 yılında Uludağ Üniversitesi Mühendislik ve Mimarlık Fakültesi, Endüstri Mühendisliği bölümünden mezun olan Goncagül Bilen, kariyerine 1995 yılında Birko A.Ş.'de başlamıştır. 2010 yılında Ditaş Doğan Yedek Parça İmalat ve Teknik A.Ş. şirketinde Satın alma Uzmanı olarak göreve

Doğrulama Kodu: 120c82cc-013e-4f65-9475-337547b571ab
https://spk.gov.tr/dokuman-dogrulama

DİTAŞ DOĞAN YEDEK PARÇA İMALAT VE TEKNİK A.Ş.
Mersis No: 0-6220-0112-9400018

başlamıştır,2014 yılından beri Satın almadan sorumlu Genel Müdür Yardımcısı ve İcra Kurulu Üyesi görevlerini yürütmektedir. İngilizce ve İspanyolca bilmektedir.

14.4. Yönetim kurulu üyeleri ile yönetimde söz sahibi olan personelin son durum da dahil olmak üzere son beş yılda, yönetim ve denetim kurullarında bulunduğu veya ortağı olduğu bütün şirketlerin unvanları, bu şirketlerdeki sermaye payları ve bu yönetim ve denetim kurullarındaki üyeliğinin veya ortaklığının halen devam edip etmediğine dair bilgi:

Aşağıdakiler dışında; Yönetim Kurulu Üyesi veya yönetimde söz sahibi olan personelin son beş yılda, yönetim ve denetim kurullarında bulunduğu veya ortağı olduğu bir şirket yoktur.

MEHMET EMİN BADAY

Şirket Ticaret Unvanı	Görevde Bulunduğu Organ (Yönetim Kurulu/Denetim Kurulu)	Görevi (Başkan/Başkan Vekili/Üye vb.)	Atanma Tarihi	Ayrılma Tarihi	Şirket'te Ortaklık Payı Var Mı?	Ortaklık Başlangıç Tarihi	Ortaklık Bitiş Tarihi
Bdy Group Insaat A.Ş.	Yönetim Kurulu	Yönetim Kurulu Başkanı	30.05.2025	-	Evet (%100)	30.05.2025	-
Metragen Dmcc	Yönetim Kurulu	Yönetim Kurulu Başkanı	06.05.2025	-	Evet (%100)	02.05.2025	-

SERHAN UÇAK

Şirket Ticaret Unvanı	Görevde Bulunduğu Organ (Yönetim Kurulu/Denetim Kurulu)	Görevi (Başkan/Başkan Vekili/Üye vb.)	Atanma Tarihi	Ayrılma Tarihi	Şirket'te Ortaklık Payı Mevcut Oldu mu?	Ortaklık Başlangıç Tarihi	Ortaklık Bitiş Tarihi
Ditaş Doğan Yedek Parça İmalat ve Teknik A.Ş.	Yönetim Kurulu Başkan Vekili	Yönetim Kurulu Başkan Vekili	16.07.2025	-	Hayır	-	-

VOLKAN GENÇAY

Şirket Ticaret Unvanı	Görevde Bulunduğu Organ (Yönetim Kurulu/Denetim Kurulu)	Görevi (Başkan/Başkan Vekili/Üye vb.)	Atanma Tarihi	Ayrılma Tarihi	Şirket'te Ortaklık Payı Mevcut Oldu mu?	Ortaklık Başlangıç Tarihi	Ortaklık Bitiş Tarihi
Ditaş Doğan Yedek Parça İmalat ve Teknik A.Ş.	Yönetim Kurulu	Yönetim Kurulu Üyesi	16.07.2025	-	Hayır	-	-

BÜLENT SAVAŞ

Şirket Ticaret Unvanı	Görevde Bulunduğu Organ (Yönetim Kurulu/Denetim Kurulu)	Görevi (Başkan/Başkan Vekili/Üye vb.)	Atanma Tarihi	Ayrılma Tarihi	Şirket'te Ortaklık Payı Mevcut Oldu mu?	Ortaklık Başlangıç Tarihi	Ortaklık Bitiş Tarihi
Ditaş Doğan Yedek Parça İmalat ve Teknik A.Ş.	Yönetim Kurulu	Yönetim Kurulu Üyesi	29.03.2022	-	Hayır	-	-
SS Otelcilik A.Ş.	Yönetim Kurulu	Yönetim Kurulu Üyesi	10.06.2014	-	Hayır	-	-
Banns Danışmanlık ve İnşaat Dış Ticaret Ltd. Şti.	Müdürler Kurulu	Müdür	14.09.2009	-	Hayır	-	-
SS Toya Turizm A.Ş.	Yönetim Kurulu	Yönetim Kurulu Başkan Vekili	05.01.2016	05.01.2019	Hayır	-	

AHMET FATİH TAMAY

Şirket Ticaret Unvanı	Görevde Bulunduğu Organ (Yönetim Kurulu/Denetim Kurulu)	Görevi (Başkan/Başkan Vekili/Üye vb.)	Atanma Tarihi	Ayrılma Tarihi	Şirket'te Ortaklık Payı Mevcut Oldu mu?	Ortaklık Başlangıç Tarihi	Ortaklık Bitiş Tarihi

Doğrulama Kodu: 120c82cc-013e-4f65-9475-337547b571ab
https://spk.gov.tr/dokuman-dogrulama

DİTAŞ DOĞAN YEDEK İMALAT VE TEKNİK
NİĞDE V.D. 622 001 1294

Suzuki Motorlu Araçlar Pazarlama A.Ş.	Yönetim Kurulu	Yönetim Kurulu Üyesi	30.03.2021	-	Hayır	-	-
Ditaş Doğan Yedek Parça İmalat ve Teknik A.Ş.	Yönetim Kurulu	Yönetim Kurulu Bağımsız Üyesi	19.03.2019	-	Hayır	-	-
Akçelik Demir Çelik San. Tic. A.Ş.	Yönetim Kurulu	Yönetim Kurulu Üyesi	31.03.2022	-	Hayır	-	-
Erciyas Holding A.Ş.	Yönetim Kurulu	Yönetim Kurulu Üyesi	31.01.2021	-	Hayır	-	-
Özyaşar Tel A.Ş.	Yönetim Kurulu	Yönetim Kurulu Üyesi	30.06.2018	-	Hayır	-	-
Al-Kor Makina A.Ş.	Yönetim Kurulu	Yönetim Kurulu Üyesi	31.01.2018	-	Hayır	-	-
Erateks Tekstil A.Ş.	Yönetim Kurulu	Yönetim Kurulu Üyesi	28.02.2018	-	Hayır	-	-
Erciyas Çelik Boru A.Ş.	Yönetim Kurulu	Yönetim Kurulu Üyesi	31.12.2017	-	Hayır	-	-
Avrasya GYO A.Ş.	Yönetim Kurulu	Yönetim Kurulu Üyesi	30.06.2017	30.04.2019	Hayır	-	-

TEZAY KARTAL

Şirket Ticaret Unvanı	Görevde Bulunduğu Organ (Yönetim Kurulu/Denetim Kurulu)	Görevi (Başkan/Başkan Vekili/Üye vb.)	Atanma Tarihi	Ayrılma Tarihi	Şirket'te Ortaklık Payı Mevcut Oldu mu?	Ortaklık Başlangıç Tarihi	Ortaklık Bitiş Tarihi
Ditaş Doğan Yedek Parça İmalat ve Teknik A.Ş.	Yönetim Kurulu	Yönetim Kurulu Bağımsız Üyesi	06.06.2024	-	Hayır	-	-

14.5. Son 5 yılda, ihraççının yönetim kurulu üyeleri ile yönetimde yetkili olan personelden alınan, ilgili kişiler hakkında sermaye piyasası mevzuatı, 5411 sayılı Bankacılık Kanunu ve/veya Türk Ceza Kanununun 53 üncü maddesinde belirtilen süreler geçmiş olsa bile; kasten işlenen bir suçtan dolayı beş yıl veya daha fazla süreyle hapis cezasına ya da zimmet, irtikâp, rüşvet, hırsızlık, dolandırıcılık, sahtecilik, güveni kötüye kullanma, hileli iflas, ihaleye fesat karıştırma, verileri yok etme veya değiştirme, banka veya kredi kartlarının kötüye kullanılması, kaçakçılık, vergi kaçakçılığı veya haksız mal edinme suçlarından dolayı alınmış cezai kovuşturma ve/veya hükümlülüğünün ve ortaklık işleri ile ilgili olarak taraf olunan dava konusu hukuki uyuşmazlık ve/veya kesinleşmiş hüküm bulunup bulunmadığına dair bilgi:

YOKTUR.

14.6. Son 5 yılda, ihraççının mevcut yönetim kurulu üyeleri ile yönetimde söz sahibi olan personele ilişkin yargı makamlarınca, kamu idarelerince veya meslek kuruluşlarınca kamuya duyurulmuş davalar/suç duyuruları ve yaptırımlar hakkında bilgi:

YOKTUR.

14.7. Son 5 yılda, ortaklığın mevcut yönetim kurulu üyeleri ile yönetimde söz sahibi olan personelin, yönetim ve denetim kurulu üyeleri ile yönetimde söz sahibi olduğu şirketlerin iflas, kayyuma devir ve tasfiyeleri hakkında ayrıntılı bilgi:

YOKTUR.

14.8. Son 5 yılda, ortaklığın mevcut yönetim kurulu üyeleri ile yönetimde söz sahibi olan personelin herhangi bir ortaklıktaki yönetim ve denetim kurulu üyeliğine veya ihraççıdaki diğer yönetim görevlerine, mahkemeler veya kamu otoriteleri tarafından son verilip verilmediğine dair ayrıntılı bilgi:

YOKTUR.

14.9. Yönetim kurulu üyeleri, yönetimde söz sahibi personel ile ihraççı son 5 yıl içerisinde kurulmuş ise kurucuların ihraççıya karşı görevleri ile şahsi çıkarları arasındaki çıkar çatışmalarına ilişkin bilgi:

Doğrulama Kodu: 120c82cc-013e-4f65-9475-337547b571ab
https://spk.gov.tr/dokuman-dogrulama

YOKTUR.

14.9.1. Yönetim kurulu üyeleri, yönetimde söz sahibi personel ile ihraççı son 5 yıl içerisinde kurulmuş ise kurucuların yönetim kurulunda veya üst yönetimde görev almaları için, ana hissedarlar, müşteriler, tedarikçiler veya başka kişilerle yapılan anlaşmalar hakkında bilgi:

YOKTUR.

14.9.2. İhraççının çıkardığı ve yönetim kurulu üyeleri, yönetimde söz sahibi personel ile ihraççı son 5 yıl içerisinde kurulmuş ise kurucuların sahip olduğu sermaye piyasası araçlarının satışı konusunda belirli bir süre için bu kişilere getirilmiş sınırlamalar hakkında ayrıntılı bilgi:

YOKTUR.

15. ÜCRET VE BENZERİ MENFAATLER

15.1. Son yıllık hesap dönemi itibarıyla ihraççının yönetim kurulu üyeleri ile yönetimde söz sahibi personelinin; ihraççı ve bağlı ortaklıklarına verdikleri her türlü hizmetler için söz konusu kişilere ödenen ücretler (şarta bağlı veya ertelenmiş ödemeler dahil) ve sağlanan benzeri menfaatler:

Yönetim Kurulu üyelerine sağlanan her türlü mali hak, menfaat ve ücret her yıl Şirket Genel Kurulu'nda belirlenmektedir. Şirketimizin Genel Müdür ve Genel Müdür Yardımcılarından oluşan üst düzey yöneticilere sağlanan faydalar ise ücret, prim, iletişim ve ulaşım gibi faydalardan oluşmakta olup, 30 Haziran 2025 tarihinde sona eren hesap döneminde sağlanan faydalar 15.123.168-Türk Lirası'dır (31 Aralık 2024: 15.159.509-Türk Lirası).

15.2. Son yıllık hesap dönemi itibarıyla ihraççının yönetim kurulu üyeleri ile yönetimde söz sahibi personeline emeklilik aylığı, kıdem tazminatı veya benzeri menfaatleri ödeyebilmek için ihraççının veya bağlı ortaklıklarının ayırmış olduğu veya tahakkuk ettirdikleri toplam tutarlar:

1 Ocak 2025 – 30 Haziran 2025 hesap dönemine ait kıdem tazminatı ve izin yükü tutarı 123.887.926-TL'dir. (31 Aralık 2024: 135.287.883-TL)

16. YÖNETİM KURULU UYGULAMALARI

16.1. İhraççının yönetim kurulu üyeleri ile yönetimde söz sahibi olan personelin görev süresi ile bu görevde bulunduğu döneme ilişkin bilgiler:

Adı Soyadı	Seçilme Tarihleri	Son 5 Yılda İhraççıda Üstlendiği Görevler	Görev Süresi
Mehmet Emin Baday	16.07.2025	Yönetim Kurulu Başkanı, Yönetim Kurulu Başkan Vekili	04.04.2026 tarihine kadar
Serhan Uçak	16.07.2025	Yönetim Kurulu Üyesi, Yönetim Kurulu Başkan Vekili	
Volkan Gençay	16.07.2025	Yönetim Kurulu Başkanı, Yönetim Kurulu Murahhas Üyesi	
Tezay Kartal	04.04.2025	Yönetim Kurulu Murahhas Üyesi, Genel Müdür, Teknik Genel Müdür Yardımcısı	
Bülent Savaş	04.04.2025	Bağımsız Yönetim Kurulu Üyesi	
Ahmet Fatih Tamay	04.04.2025	Bağımsız Yönetim Kurulu Üyesi	

Yönetim Kurulu'nun 16.07.2025 tarihli kararı ile, Yönetim Kurulu Başkanı Bora Yalınay'ın, Yönetim Kurulu Başkan Vekili Çağlar Göğüş'ün, Yönetim Kurulu Üyesi Osman Zeki Sever'in istifaları uyarınca, TTK'nın 363'üncü maddesi kapsamında, yapılacak ilk genel kurulda pay sahiplerinin onayına sunulmak üzerine, Mehmet Emin Baday'ın Yönetim Kurulu Başkanı, Serhan Uçak'ın

Doğrulama Kodu: 120c82cc-013e-4f65-9475-337547b571ab
https://spk.gov.tr/dokuman-dogrulama

Yönetim Kurulu Başkan Vekili ve Volkan Gençay'ın Yönetim Kurulu Üyesi olarak atanmasına karar verilmiştir.

16.2. Tamamlanan son finansal tablo dönemi itibarıyla ihraççı ve bağlı ortaklıkları tarafından, yönetim kurulu üyelerine ve yönetimde söz sahibi personele, iş ilişkisi sona erdirildiğinde yapılacak ödemelere/sağlanacak faydalara ilişkin sözleşmeler hakkında bilgi veya bulunmadığına dair ifade:

YOKTUR.

16.3. İhraççının denetimden sorumlu komite üyeleri ile diğer komite üyelerinin adı, soyadı ve bu komitelerin görev tanımları:

Yönetim Kurulumuz'un; 07.04.2025 tarih ve 2025/13 sayılı *"İcra Kurulu ve Yönetim Kurulu Komiteleri'nin teşkili"* konulu kararında, 6102 sayılı Türk Ticaret Kanunu'nun 378 inci maddesi, 6362 sayılı Sermaye Piyasası Kanunu, Sermaye Piyasası Kurulu'nun II-17.1 sayılı *'Kurumsal Yönetim Tebliği'* ve ilgili mevzuat hükümleri ile Şirketimiz Esas Sözleşmesi'nin ilgili hükümleri dikkate alınarak; Şirketimiz Yönetim Kurulu faaliyetlerine yardımcı olmak ve 2025 yılı faaliyet sonuçlarının görüşüleceği olağan genel kurul toplantısına kadar ve herhalde söz konusu genel kurulu takiben yapılacak *'Yönetim Kurulu Komitelerinin Teşkili'*ne ilişkin kararın alınacağı ilk yönetim kurulu toplantısına kadar görev yapmak üzere ilgili Komitelerin başkan ve üyelerine ilişkin atamalar gerçekleştirilmiş olup, Şirket Yönetim Kurulu tarafından 16.07.2025 tarihinde verilen karar ile Riskin Erken Saptanması Komitesi üyeliğinden istifa eden Ahmet Toksoy yerine herhangi bir atama gerçekleştirilmemiştir.

Denetimden Sorumlu Komite; Denetimden Sorumlu Komite'nin amacı, ortaklığın finansal ve görev alanına giren operasyonel faaliyetlerinin sağlıklı bir şekilde gözetilmelerini temin etmek hususunda Yönetim Kurulu'na yardımcı olmaktır.

Kurumsal Yönetim Komitesi; Şirketin kurumsal yönetim ilkelerine uyumu; yönetim kurulu üyeleri ve üst düzey yöneticilerin belirlenmesi, ücret, ödül ve performans değerlemesi ile kariyer planlaması; yatırımcı ilişkileri ve kamuyu aydınlatma konularında çalışmalar yapmak suretiyle yönetim kuruluna destek verecek ve yardımcı olacaktır. Komite, Şirket performansını artırıcı yönetim uygulamalarının hayata geçirilmesinde, Şirketin oluşturduğu veya oluşturacağı sistem ve süreçleri gözden geçirecek, değerlendirecek ve önerilerde bulunacaktır.

Riskin Erken Saptanması Komitesi; Yönetim Kurulu bünyesinde görev yapan Komitenin amacı, şirketin varlığını, gelişmesini ve devamını tehlikeye düşürebilecek operasyonel, stratejik, finansal ve uyum risklerinin erken saptanması, tespit edilen risklerle ilgili gerekli önlemlerin alınması, uygulanması, risk yönetimi süreçlerinin yürütülmesi için gerekli politikaların geliştirilmesi ve risklerin Şirketin risk alma profiline uygun olarak yönetilmesi ve raporlanmasıdır.

DENETİMDEN SORUMLU KOMİTE		
	ADI SOYADI	**GÖREVİ**
1	Bülent SAVAŞ	Başkan
2	Ahmet Fatih TAMAY	Üye

KURUMSAL YÖNETİM KOMİTESİ		
	ADI SOYADI	**GÖREVİ**
1	Bülent SAVAŞ	Başkan
2	Ahmet Fatih TAMAY	Üye
3	Burça CANBAZ	Üye

RİSKİN ERKEN SAPTANMASI KOMİTESİ		
	ADI SOYADI	**GÖREVİ**

Doğrulama Kodu; 120c82cc-013e-4f65-9475-337547b571ab
https://spk.gov.tr/dokuman-dogrulama

1	Ahmet Fatih TAMAY	Başkan
2	Bülent SAVAŞ	Üye

Kurumsal Yönetim Komitesi'nin, Sermaye Piyasası Kurulu'nun II-17.1 sayılı 'Kurumsal Yönetim Tebliği'nin ekinde yer alan 4.5.1. no.lu Kurumsal Yönetim İlkesi düzenlemesi kapsamında 'Aday Gösterme Komitesi' ve 'Ücret Komitesi'nin görevlerini de üstlenmesine karar verilmiştir.

16.4. İhraççının Kurulun kurumsal yönetim ilkeleri karşısındaki durumunun değerlendirilmesi hakkında açıklama:

Borsa şirketleri piyasa değerleri ve fiili dolaşımdaki payların piyasa değerlerine göre 3 gruba ayrılmaktadır. Söz konusu hesaplama her yıl Ocak ayında SPK tarafından yapılarak, ortaklıkların dahil oldukları gruplar yeniden belirlenir ve liste SPK tarafından Haftalık Bülten aracılığıyla ilan edilir.

SPK'nın 16 Ocak 2025 tarih ve 2025/3 no'lu Haftalık Bülten'inde yayınlanan liste uyarınca Şirket 2 nci Grup'ta yer almaktadır.

Ditaş, Kurumsal Yönetim İlkeleri'nin eşitlik, şeffaflık, hesap verebilirlik ve sorumluluk kavramlarını benimsemiştir ve faaliyetlerinde SPKn., SPK düzenleme/kararlarına, SPK'nın II-17.1 Kurumsal Yönetim Tebliği'ne ("Tebliğ") ve kurumsal yönetim ilkelerine azami ölçüde uyum sağlamayı hedeflemektedir. Kurumsal Yönetim Komitesi, kurumsal yönetim uygulamalarını geliştirmeye yönelik çalışmalarına devam etmektedir.

Şirket'in 30.06.2025 tarihinde sona eren faaliyet döneminde, SPKn., SPK düzenleme/kararlarıyla, Kurumsal Yönetim İlkeleri Tebliği'nde uyulması "zorunlu" olan İlkeler'in tümüne uyulmaktadır. Uyulması zorunlu olmayan İlkeler'e de uyuma azami özen gösterilmekte olup, henüz tam olarak uyum sağlanamayan hususlarda ise mevcut durum itibarıyla önemli bir çıkar çatışmasının ortaya çıkmayacağı düşünülmektedir.

Şirket'imiz kurumsal yönetim ilkelerinden zorunlu olarak uygulanacak olanların belirlenmesi kapsamında üçüncü grupta yer almakta olup, (4.3.7.) numaralı ilkenin üçüncü fıkrası ile (4.3.8.) numaralı ilkenin ikinci fıkrası, şirketimiz için uygulanması zorunlu olan ilkelerden değildir.

Kurumsal Yönetim İlkelerinden şirketimiz açısından uygulanması zorunlu tutulan ilkeler uygulanmakta olup, uygulanması zorunlu olmayanların uygulanabilmesi için de çalışmalar devam etmektedir.

Sermaye Piyasası Kurulu'nun 10.01.2019 tarih ve 2/49 sayılı kararı gereğince II-17.1 Kurumsal Yönetim Tebliği uyarınca hazırlanan Şirket Kurumsal Yönetim Uyum Raporu (URF), Kurumsal Yönetim Bilgi Formu (KYBF) ve Sürdürülebilirlik İlkeleri Uyum Çerçevesi ("SİUÇ") KAP şablonları kullanılarak yapılmıştır.

İlgili raporlara KAP'tan ve Şirket'in kurumsal sitesinden ulaşılabilir.

16.5. Kurul düzenlemeleri uyarınca kurulması zorunlu olan ihraççının pay sahipleri ile ilişkiler biriminin faaliyetleri ile bu birimin yöneticisi hakkında bilgi:

Adı Soyadı	Ünvanı	Öğrenim Durumu	Sahip Olduğu Sermaye Piyasası Lisansları	Adresi	E-Mail	Telefon	Faks
Burça Canbaz	Yatırımcı İlişkileri Bölüm Yöneticisi	Lisans	Sermaye Piyasası Faaliyetleri Düzey 3 - Kurumsal Yönetim Derecelendirme (Lisans Belge No: 206219-701279)	Nidakule Göztepe Merdivenköy Mahallesi, Bora Sokak No:1 Kat:16 34732, Kadıköy/İstanbul,Türkiye	burcacanbaz@ditas.com.tr	(216) 242 00 00	(850) 222 12 80

Doğrulama Kodu: 120c82cc-013e-4f65-9475-337547b571ab
https://spk.gov.tr/dokuman-dogrulama

Yeşim Akbulut	Mali ve İdari İşler/Yatırımcı İlişkileri Bölüm Görevlisi	Yüksek Lisans	-	Nidakule Göztepe Merdivenköy Mahallesi, Bora Sokak No:1 Kat:16 34732, Kadıköy/İstanbul,Türkiye	yesimakbulut@ditas.com.tr	(216) 242 00 01	(850) 222 12 80

Yatırımcı İlişkileri Bölümü esas itibarıyla;

- Bilgi alma ve inceleme hakkı esas olmak üzere pay sahipliği haklarının korunması ve kolaylaştırılmasında etkin rol oynama,
- Pay sahiplerine ilişkin kayıtların sağlıklı, güvenli ve güncel olarak tutulmasını sağlama,
- Şirket ile ilgili kamuya açıklanmamış, gizli ve/veya ticari sır niteliğindeki bilgiler hariç olmak üzere, Pay sahiplerinin ve potansiyel yatırımcıların Şirket ile ilgili yazılı bilgi taleplerini yanıtlama,
- Genel Kurul Toplantısı'nın yürürlükteki mevzuata, esas sözleşmeye ve diğer şirket içi düzenlemelere uygun olarak yapılmasını sağlama,
- Genel Kurul Toplantısı'nda pay sahiplerinin yararlanabileceği dokümanları hazırlama,
- Mevzuat ve Şirket'in bilgilendirilme politikası dahil, kamuyu aydınlatma ile ilgili her türlü hususu gözetme ve izleme,
- Toplantılarda kullanılacak sunum materyallerini hazırlama ve gerektiğinde güncelleme,

görevlerini yerine getirmek üzere faaliyet göstermektedir.

17. PERSONEL HAKKINDA BİLGİLER

17.1. İzahnamede yer alan her bir finansal tablo dönemi için ortalama olarak veya dönem sonları itibarıyla personel sayısı, bu sayıda görülen önemli değişiklikler ile mümkün ve önemli ise belli başlı faaliyet alanları ve coğrafi bölge itibarıyla personelin dağılımı hakkında açıklama:

Şirket ve bağlı ortaklıklarının bünyesinde 30.06.2025 tarihi itibarıyla toplam 420 kişi çalışmakta olup, Personel, genel müdürlük, mali işler, insan kaynakları, bilgi sistemleri, satın alma, satış-pazarlama, Ar-Ge, üretim, planlama, bakım onarım, kalite güvence ve mavi yaka kadrolarından oluşmaktadır. Şirket ve bağlı ortaklıklarının personellerinin izahnameye konu finansal dönemler itibarıyla dağılımına ise aşağıdaki tablo içerisinde yer verilmektedir:

Ditaş Personel Dağılımı (Niğde)	30.06.2025	31.12.2024	31.12.2023	31.12.2022
Beyaz Yakalı	105	103	108	114
Mavi Yakalı	218	194	233	225
Toplam	323	297	**341**	**339**
Profil Personel Dağılımı (Bursa)	**30.06.2025**	**31.12.2024**	**31.12.2023**	**31.12.2022**
Beyaz Yakalı	31	41	51	57
Mavi Yakalı	66	69	153	214
Toplam	**97**	**110**	**204**	**271**

17.2. Pay sahipliği ve pay opsiyonları:

17.2.1. Yönetim kurulu üyelerinin ihraççının paylarına yönelik sahip oldukları opsiyonlar hakkında bilgi:

YOKTUR.

17.2.2. Yönetimde söz sahibi olan personelin ihraççının paylarına yönelik sahip oldukları opsiyonlar hakkında bilgi:

YOKTUR.

17.2.3. Personelin ihraççıya fon sağlamasını mümkün kılan her türlü anlaşma hakkında bilgi:

Doğrulama Kodu: 120c82cc-013e-4f65-9475-337547b571ab
https://spk.gov.tr/dokuman-dogrulama

YOKTUR.

18. ANA PAY SAHİPLERİ

18.1. İhraççının bilgisi dahilinde son genel kurul toplantısı ve son durum itibarıyla sermayedeki veya toplam oy hakkı içindeki payları doğrudan veya dolaylı olarak %5 ve fazlası olan gerçek ve tüzel kişiler ayrı olarak gösterilmek kaydıyla ortaklık yapısı veya böyle kişiler yoksa bulunmadığına dair ifade:

Şirket'in 85.000.000 Türk Lirası ödenmiş sermayesinde; Doğan Holding'in sahip olduğu %68,24 oranındaki payın BDY Group'a satılmasına yönelik olarak Doğan Holding ile BDY Group arasında 26.06.2025 tarihli Pay Devir Sözleşmesi akdedilmiştir ve pay devir süreci 16.07.2025 tarihinde tamamlanmıştır. Güncel durum itibarıyla, Ditaş'ın yönetim kontrolü BDY Group'a ait olup söz konusu kontrol, payların çoğunluğuna sahip olmak suretiyle sağlanmaktadır. Ditaş'ın son genel kurul toplantısı ve mevcut durum itibarıyla sermayedeki veya toplam oy hakkı içindeki payları, doğrudan % 5 ve fazlası olan gerçek ve tüzel kişiler aşağıdaki gibidir:

Ortağın	Sermaye Payı				Oy Hakkı Oranı	
Ticaret Unvanı / Adı Soyadı	Son Genel Kurul 04.04.2025		İzahname Tarihi İtibarıyla		Son Genel Kurul 04.04.2025	İzahname Tarihi İtibarıyla
	(TL)	(%)	(TL)	(%)	(%)	(%)
BDY Group İnşaat A.Ş.	0	0	57.305.482,84	67,42	0	49,77
Doğan Şirketler Grubu* Holding A.Ş.	58.005.482,84	68,24	0	0	68,24	17,65*
Borsa İstanbul'da İşlem Gören Kısım	26.994.517,16	31,76	27.694.517,16	32,58	31,76	32,58
TOPLAM	***85.000.000***	***100***	***85.000.000***	***100***	***100***	***100***

** İzahname tarihi itibarıyla Doğan Şirketler Grubu'nun oy hakkı oranı, Doğan Holding ile BDY Group arasında akdedilen pay devir sözleşmesi ve buna bağlı olarak akdedilen rehin sözleşmesi kapsamında BDY Group'a devredilen paylar üzerinde, pay devir sürecine bağlı olarak Doğan Holding lehine kurulan pay rehni ve buna bağlı intifa hakkından kaynaklanmaktadır. Rehinli paylar, Şirket sermayesinin %17,65'ini (borsada işlem görmeyen 15.000.000 adet pay) temsil etmektedir.*

Ditaş'ın yönetim kontrolüne sahip BDY Group'un sermayesinde doğrudan %5 ve üzerinde paya sahip olan gerçek ve tüzel kişiler aşağıdaki tabloda gösterilmektedir:

BDY Group'un Ortaklık Yapısı		
Adı – Soyadı / Ticaret Unvanı	Sermayedeki Payı	
	Tutar (TL)	Oran (%)
Mehmet Emin Baday	5.000.000	100
TOPLAM	***5.000.000***	***100***

Anılan hususlar çerçevesinde, dolaylı ortakların değerlendirilmesi neticesinde BDY Group'un sermayesini temsil eden payların tamamı Mehmet Emin Baday'a aittir. BDY Group'un yönetim kontrolüne sahip olması sebebiyle Mehmet Emin Baday, Şirket'in de dolaylı olarak yönetim hakimiyetine sahip konumdadır.

18.2. Sermayedeki veya toplam oy hakkı içindeki doğrudan payları %5 ve fazlası olan gerçek ve tüzel kişi ortakların sahip oldukları farklı oy haklarına ilişkin bilgi veya bulunmadığına dair ifade:

İzahname tarihi itibarıyla Doğan Şirketler Grubu'nun oy hakkı oranı, Doğan Holding ile BDY Group arasında akdedilen pay devir sözleşmesi ve buna bağlı olarak akdedilen rehin sözleşmesi kapsamında BDY Group'a devredilen paylar üzerinde, pay devir sürecine bağlı olarak Doğan Holding lehine kurulan pay rehni ve buna bağlı intifa hakkından kaynaklanmaktadır. Rehinli paylar, Şirket sermayesinin %17,65'ini (borsada işlem görmeyen 15.000.000 adet pay) temsil etmektedir.

Doğrulama Kodu: 120c82cc-013e-4f65-9475-337547b571ab
https://spk.gov.tr/dokuman-dogrulama

18.3. Sermayeyi temsil eden paylar hakkında bilgi:

Grubu	Nama/ Hamiline Olduğu	İmtiyazların türü (Kimin sahip olduğu)	Bir Payın Nominal Değeri (TL)	Toplam (TL)	Sermayeye Oranı (%)
Yoktur	Hamiline	Yoktur	1.00,-TL	85.000.000	100,00
			Toplam	***85.000.000***	***100,00***

18.4. İhraççının bilgisi dahilinde doğrudan veya dolaylı olarak ihraççının yönetim hakimiyetine sahip olanların ya da ihraççıyı kontrol edenlerin adı, soyadı, ticaret unvanı, yönetim hakimiyetinin kaynağı ve bu gücün kötüye kullanılmasını engellemek için alınan tedbirler:

Ortaklığımızın sermayesindeki pay oranı nedeniyle hakim ortağı BDY Group'tur. BDY Group'un yönetim kontrolüne sahip olması sebebiyle Mehmet Emin Baday, Şirket'in de dolaylı olarak yönetim hakimiyetine sahip konumdadır.

Hakim ortak BDY Group, başta SPKn. ve TTK olmak üzere, azınlık haklarının kullanımında, ilgili mevzuat hükümlerine uyuma azami özen göstermektedir.

18.5. İhraççının yönetim hakimiyetinde değişikliğe yol açabilecek anlaşmalar/düzenlemeler hakkında bilgi:

BDY Group ile Doğan Şirketler Grubu Holding A.Ş. arasında imzalanan 26 Haziran 2025 tarihli Pay Devir Sözleşmesi tahtında öngörülen işlem kapsamında pay devri 16 Temmuz 2025 tarihinde tamamlanmış olmakla birlikte, Şirket'in sermayesinin %17,65'ine tekabül eden paylar sözleşme kapsamında belirlenen ödemelerin gerçekleştirilmesinin teminatı olarak Doğan Şirketler Grubu Holding A.Ş.'ye rehnedilmiştir. Sözleşme kapsamındaki yükümlülüklerin yerine getirilmesi durumunda rehin kendiliğinden sona erecektir. Teminat altına alınan yükümlülükleri tam ve zamanında ödenmemesi durumunda Doğan Şirketler Grubu Holding A.Ş. rehinli payları satmaya yetkili olup, rehinli payların tamamının satılması durumunda BDY Group'un pay sahipliği oranı, işbu izahname tarihi itibarıyla pay sahipliği oranları esas alındığında %49,77'ye düşebilecektir.

18.6. Sermayedeki veya toplam oy hakkı içindeki doğrudan payları %5 ve fazlası olan gerçek kişi ortakların birbiriyle akrabalık ilişkileri:

Ditaş'ın sermayesinde doğrudan payları %5 ve fazlası olan gerçek kişi ortak bulunmamakla birlikte dolaylı yoldan pay sahibi ortağına ilişkin bilgiler, işbu İzahname'nin 18.1'inci ve 18.4'üncü maddesinde açıklanmıştır.

19. İLİŞKİLİ TARAFLAR VE İLİŞKİLİ TARAFLARLA YAPILAN İŞLEMLER HAKKINDA BİLGİLER

19.1. İzahnamede yer alan hesap dönemleri ve son durum itibarıyla ilişkili taraflarla yapılan işlemler hakkında TMS 24 çerçevesinde ayrıntılı açıklama:

Şirket'in 85.000.000 Türk Lirası ödenmiş sermayesinde; Doğan Holding'in sahip olduğu %68,24 oranındaki payın BDY Group'a satılmasına yönelik olarak Doğan Holding ile BDY Group arasında 26.06.2025 tarihli Pay Devir Sözleşmesi akdedilmiştir ve pay devir süreci 16.07.2025 tarihinde tamamlanmıştır. Ancak 30.06.2025 ara dönem raporlama tarihi itibarıyla payların çoğunluğu halen Doğan Şirketler Grubu Holding A.Ş.'ye ait olduğundan, 30.06.2025'te sona eren hesap dönemine ilişkin TMS 24 kapsamındaki ilişkili taraf açıklamaları Doğan Holding'in pay sahibi olduğu döneme göre yapılmıştır.

TMS 24 ile de uyumlu olarak, Doğan Şirketler Grubu Holding A.Ş.'nin, doğrudan veya dolaylı olarak iştirak ettiği tüzel kişiler, Şirket üzerinde doğrudan veya dolaylı olarak; tek başına veya birlikte kontrol gücüne sahip gerçek ve tüzel kişi ortaklar ile bunların yakın aile üyeleri (ikinci dereceye kadar) ve

Doğrulama Kodu: 120c82cc-013e-4f65-9475-337547b571ab
https://spk.gov.tr/dokuman-dogrulama

bunlar tarafından doğrudan veya dolaylı olarak, tek başına veya birlikte kontrol edilen tüzel kişiler ile bunların önemli etkiye sahip olduğu ve/veya kilit yönetici personel olarak görev aldığı tüzel kişiler; Şirket'in bağlı ortaklığı ile Yönetim Kurulu Üyeleri, kilit yönetici personeli ile bunların yakın aile üyeleri (ikinci dereceye kadar) ve bunlar tarafından doğrudan veya dolaylı olarak, tek başına veya birlikte kontrol edilen tüzel kişiler, ilişkili taraflar olarak kabul edilmiştir.

a) İlişkili taraflardan uzun vadeli kiralama borçlarının kısa vadeli kısımları:				
	30 Haziran 2025**	**31 Aralık 2024****	**31 Aralık 2023***	**31.12.2022***
Değer Merkezi Hizmetler ve Yönetim Danışmanlığı A.Ş. (5)	3.168.431	3.307.860	1.148.989	940.776
D Gayrimenkul Yatırımları ve Ticaret A.Ş. (1)				436.749
Toplam	**3.168.431**	**3.307.860**	**1.148.989**	**1.377.525**
b) İlişkili taraflardan uzun vadeli kiralama borçları:				
	30 Haziran 2025	**31 Aralık 2024**	**31 Aralık 2023**	**31.12.2022**
Değer Merkezi Hizmetler ve Yönetim Danışmanlığı A.Ş. (5)	7.668.128	12.640.260	2.110.419	974.617
D Gayrimenkul Yatırımları ve Ticaret A.Ş. (1)			-	988.460
Toplam	**7.668.128**	**12.640.260**	**2.110.419**	**1.963.077**
a) İlişkili taraflara yapılan ürün ve hizmet satışları:				
		31 Aralık 2024	**31 Aralık 2023**	**31.12.2022**
Suzuki Motor Araçları	15.895	15.895	-	-
Değer Merkezi Hizmetler ve Yönetim Danışmanlığı A.Ş. (5)	-	-	-	211.191
Gümüştaş (2)	-	-	-	134.813
D Gayrimenkul Yatırımları ve Ticaret A.Ş. (1)	-	-	-	20.555
Karel Elektronik	-	-	1.710	243.538
Toplam	**15.895**	**15.895**	**1.710**	**610.097**
b) İlişkili taraflardan yapılan ürün ve hizmet alımları:				
	30 Haziran 2025	**31 Aralık 2024**	**31 Aralık 2023**	**31.12.2022**
Değer Merkezi Hizmetler ve Yönetim Danışmanlığı A.Ş. (5)	4.758.644	14.028.193	19.791.277	12.549.436
Doğan Trend Oto	1.667.602	1.958.117	2.037.929	769.631
Aytemiz Akaryakıt (3)	-	-	1.430.952	1.077.867
Suzuki	1.725.830	1.960.943	1.305.897	1.167.888
Doğan Şirketler Grubu	4.609.510	4.177.705	159.009	378.311
D-Market Elektronik Hiz. Ve Tic. A.Ş.	-	-	74.654	-
Doruk Faktoring (4)	-	1.322	2.232	2.213
Otomobilite Motorlu Araç. Tic.Ve Hiz.A.Ş.	-	-	108	-
D Gayrimenkul Yatırımları ve Ticaret A.Ş. (1)	-	-	-	911.499
Gümüştaş (2)	-	-	-	134.813
Karel Elektronik	-	-	-	134.499
Doğan Dış Ticaret	-	1.137.562	-	-
Toplam	**12.762.552**	**23.263.842**	**24.802.058**	**17.126.157**
Finansman ve komisyon giderleri:				
		31 Aralık 2024	**31 Aralık 2023**	**31.12.2022**
D Yatırım	531.826	18.060.622	6.636.675	7.585.801
Toplam	**531.826**	**18.060.622**	**6.636.675**	**7.585.801**
(1) Trump Ofis kira bedeli yansıtmasından kaynaklanmaktadır				
	(2) Gümüştaş'a verilen bilgi sistemleri hizmetinden kaynaklanmaktadır.			
	(3) Aytemiz Akaryakıt'tan alınan taşıt tanıma hizmetinden oluşmaktadır.			
	(4) Doğan Faktoring A.Ş'de isim değişikliği olmuş olup ünvanı Doruk Faktoring A.Ş. olarak değişmiştir. Bakiye diğer ilişkili tarafların borç temliklerinden kaynaklanmaktadır.			
	(5) Değer Merkezi Hizmetleri ve Yönetim Danışmanlığı A.Ş.'den alınan müşavirlik, danışmanlık ve teknik destek gibi yönetim hizmetlerinden, araç kiralama ve seyahat hizmetlerinden oluşmaktadır.			

(*) Şirket'in 31.12.2022 tarihli finansal tabloları, TL'nin 31 Aralık 2023 tarihi itibariyle satın alma gücü esasına göre, 31.12.2023 tarihli finansal tabloları ise TL'nin 31 Aralık 2024 tarihi itibariyle satın alma gücü esasına göre düzenlenmiştir.

DİTAŞ DOĞAN YEDEK PARÇA İMALAT VE TEKNİK A.Ş.

Doğrulama Kodu: 120c82cc-013e-4f65-9475-3375475571ab
https://spk.gov.tr/dokuman-dogrulama

(**)31.12.2024 ve 30.06.2025 tarihli finansal tabloları TL'nin 30.06.2025 tarihi itibariyle satın alma gücü esasına göre düzenlenmiştir.

20. DİĞER BİLGİLER

20.1. Sermaye Hakkında Bilgiler

Şirketin çıkarılmış sermayesi 85.000.000,-Türk Lirası'dır.

Şirketin 85.000.000,- TL olan çıkarılmış sermayesi, 85.000.000,-TL arttırılarak tamamı nakden karşılanmak üzere 170.000.000,-TL'ye çıkarılacaktır. Yönetim Kurulu sermaye artırımında mevcut ortakların yeni pay alma haklarının kısıtlanmayarak 1 TL nominal değerli 1 adet pay için 1 TL fiyatla kullandırılmasına karar vermiştir.

20.2. Kayıtlı Sermaye Tavanı:

Şirketin kayıtlı sermaye tavanı 500.000.000,-Türk Lirası'dır.

20.3. Dönem başı ve dönem sonundaki fiili dolaşımdaki pay sayısının mutabakatı ve izahnamede yer alması gereken finansal tablo dönemleri itibarıyla sermayenin %10'undan fazlası ayni olarak ödenmişse konu hakkında bilgi:

Nominal Değer (TL)	31.12.2022	31.12.2023	31.12.2024	30.06.2025
Fiili Dolaşımda Bulunan Paylar	13.490.651,39	26.987.454,28	26.959.192	26.986.596
Toplam Sermaye	42.500.000,00	85.000.000,00	85.000.000,00	85.000.000
Fiili Dolaşım Oranı(%)	31,74	31,75	31,72	31,75

İzahnamede yer alması gereken finansal tablo dönemleri itibarıyla sermayede ayni olarak ödenen kısım yoktur.

20.4. Sermayeyi temsil etmeyen kurucu ve intifa senetleri vb. hisselerin sayısı ve niteliği hakkında bilgi:

YOKTUR.

20.5. Varantlı sermaye piyasası araçları, paya dönüştürülebilir tahvil, pay ile değiştirilebilir tahvil vb. sermaye piyasası araçlarının miktarı ve dönüştürme, değişim veya talep edilme esaslarına ilişkin bilgi:

YOKTUR.

20.6. Grup şirketlerinin opsiyona konu olan veya koşullu ya da koşulsuz bir anlaşma ile opsiyona konu olması kararlaştırılmış sermaye piyasası araçları ve söz konusu opsiyon hakkında ilişkili kişileri de içeren bilgi:

YOKTUR.

20.7. İzahnamede yer alması gereken finansal tablo dönemleri itibarıyla yapılan sermaye artırımları ve kaynakları ile sermaye azaltımları, yaratılan/iptal edilen pay grupları ve pay sayısında değişikliğe yol açan diğer işlemlere ilişkin bilgi:

Şirket'in 100.000.000,-Türk Lirası kayıtlı sermaye tavanı içerisinde 26.000.000,-Türk Lirası olan çıkarılmış sermayesinin tamamı nakden karşılanmak suretiyle 42.500.000,-Türk Lirası'na artırılması talebi, SPK'nın 03.11.2022 tarihli kararı ile uygun görülmüştür.

Şirket'in 100.000.000,-Türk Lirası kayıtlı sermaye tavanı içerisinde 42.500.000,-Türk Lirası olan çıkarılmış sermayesinin tamamı nakden karşılanmak suretiyle 85.000.000,-Türk Lirası'na artırılması talebi, SPK'nın 12.10.2023 tarihli kararı ile uygun görülmüştür.

DİTAŞ DOĞAN YEDEK PARÇA İMALAT VE TİCARET A.Ş.
Mecidiyeköy Mah. Büyükdere Cad. No:
Nida Kule No: 1 Kat: 15 Şişli/İSTANBUL
MERSİS No. 0-6220-0112-9400018
www.ditas.com.tr

Doğrulama Kodu: 120c82cc-013e-4f65-9475-337547b571ab
https://spk.gov.tr/dokuman-dogrulama

20.8. İhraççının son on iki ay içinde halka arz, tahsisli veya nitelikli yatırımcıya satış suretiyle pay ihracının bulunması halinde, bu işlemlerin niteliğine, bu işlemlere konu olan payların tutarı ve niteliklerine ilişkin açıklamalar:

YOKTUR.

20.9. İhraççının mevcut durum itibarıyla paylarının borsada işlem görmesi durumunda hangi payların borsada işlem gördüğüne veya bu hususlara ilişkin bir başvurusunun bulunup bulunmadığına ilişkin bilgi:

Şirket payları DITAS kodu ile Borsa İstanbul A.Ş. Ana Pazar'da işlem görmektedir.

20.10. İzahnamenin hazırlandığı yıl ve bir önceki yılda eğer ihraççı halihazırda halka açık bir ortaklık ise ihraççının payları üzerinde üçüncü kişiler tarafından gerçekleştirilen ele geçirme teklifleri ile söz konusu tekliflerin fiyat ve sonuçları hakkında bilgi:

BDY Group ile Doğan Holding arasında imzalanan 26 Haziran 2025 tarihli Pay Devir Sözleşmesi tahtında öngörülen işlem kapsamında pay devri 16 Temmuz 2025 tarihinde tamamlanmıştır. İşlem sonucunda BDY Group, Ditaş sermayesinde %68,24 oranında pay sahibi olarak yönetim kontrolünü elde etmiştir. Böylelikle, 6362 sayılı Sermaye Piyasası Kanunu'nun 26'ncı maddesi ve II-26.1 sayılı Pay Alım Teklifi Tebliği hükümleri uyarınca BDY Group tarafından İntegral Yatırım Menkul Değerler A.Ş. aracılığıyla zorunlu pay alım teklifi yapılmasına ilişkin hazırlanan Pay Alım Teklifi Bilgi Formu'nun onaylanması amacıyla 22.07.2025 tarihinde Sermaye Piyasası Kurulu'na başvuru yapılmış ve bu durum kamuya duyurulmuştur.

Sermaye Piyasası Kurulu tarafından anılan başvurunun olumlu karşılandığı 21 Ağustos 2025 tarih ve 2025/45 sayılı Kurul Bülteni'nde kamuya duyurulmuştur.

26 Haziran 2025 tarihli Pay Devri Sözleşmesi kapsamında 58.005.482,84 TL nominal değerli paylar için, BDY Group tarafından Doğan Holding'e 14.500.000 USD ödenmiş olup, anılan tutarın 1 TL nominal değerli pay başına karşılığı yaklaşık 0,25 USD'dir. Bu çerçevede;

- Anlaşmanın kamuya duyurulduğu 26.06.2025 tarihinden önceki 6 aylık (180 günlük) dönem içinde oluşan günlük düzeltilmiş ağırlıklı ortalama borsa fiyatlarının aritmetik ortalaması 15,2538 TL olarak hesaplanmıştır.
- Payların fiilen devralındığı 16.07.2025 tarihinde TCMB USD alış kuru üzerinden 0,25 USD karşılığı 10,0400 TL olarak hesaplanmıştır.
- Pay Alım Teklifinin fiilen başlayacağı günden önceki iş günü olan 25.08.2025 tarihinde TCMB tarafından açıklanan döviz alış kuru üzerinden 0,25 USD karşılığı 10,2292 TL olarak hesaplanmıştır.

Sonuç itibarıyla, pay alım teklifi fiyatı bu fiyatların en yükseği olan 1 (bir) TL nominal değerli pay için pay başına 15,2538 TL olarak belirlenmiştir.

Bu kapsamda zorunlu pay alım teklifi işlemleri 26 Ağustos 2025- 8 Eylül 2025 tarihleri arasında (başlangıç ve bitiş tarihleri dahil olacak şekilde) İntegral Yatırım Menkul Değerler A.Ş. aracılığı ile icra edilmiş olup, teklif süresi boyunca pay alım teklifine karşılık veren pay sahibi olmamıştır.

20.11. Esas sözleşme ve iç yönergeye ilişkin önemli bilgiler:

Esas Sözleşme'de yer alan önemli hükümler kısaca aşağıda özetlenmektedir. Ancak yatırımcıların yatırım kararlarını verirken Esas Sözleşme'nin ve İç Yönerge'nin tamamını okuması gerekmektedir. Esas Sözleşme'ye ve İç Yönerge'ye Şirket'in Kurumsal İnternet Sitesi (www.ditas.com.tr)'nden veya Kamuyu Aydınlatma Platformu internet sitesi (www.kap.org.tr)'nden ulaşılabilir.

Şirket Esas Sözleşmesi'ne göre;

Doğrulama Kodu: 120c82cc-013e-4f65-9475-337547b571ab
https://spk.gov.tr/dokuman-dogrulama

a) Paylar Yönetim Kurulu kararı ile Türk Ticaret Kanunu, Sermaye Piyasası Kanunu, Sermaye Piyasası Kurulu düzenlemeleri ve Sermaye Piyasası Mevzuatı hükümlerine uygun olarak ihraç edilir. Payların devrinde, Türk Ticaret Kanunu, Sermaye Piyasası Kanunu, Sermaye Piyasası Düzenlemeleri, Sermaye Piyasası mevzuatının ilgili sair düzenlemeleri, Merkezi Kaydi Sistem kuralları ve payların kaydileştirilmesi ile ilgili sair düzenlemelere uyulur. Yönetim Kurulunun itibari değerinin üzerinde veya altında pay çıkarmaya ve pay sahiplerinin yeni pay alma haklarını kısmen veya tamamen sınırlandırmaya ilişkin kararları Sermaye Piyasası Kurulu'nun belirlediği esaslar çerçevesinde ilan edilir. Yeni pay alma hakkını kısıtlama yetkisi, pay sahipleri arasında eşitsizliğe yol açacak şekilde kullanılamaz. Yapılacak sermaye artırımlarında, bedelsiz paylar artırım tarihindeki mevcut paylara dağıtılır (md 8).
b) Şirket, Genel Kurul'ca seçilecek en az 5, en çok 11 üyeden oluşan bir Yönetim Kurulu tarafından yönetilir ve temsil olunur. Yönetim Kurulu üyeleri en çok 3 yıl görev yapmak üzere seçilirler. Genel Kurul'un seçim kararında görev süresi açıkça belirtilmemişse seçim bir yıl için yapılmış addolunur (md 10).
c) Yönetim Kurulu'nun görev ve yetkileri Esas Sözleşme ile düzenlenmiştir (md 11).
d) Kar dağıtımında Sermaye Piyasası Mevzuatı hükümlerine ve SPK İlke Kararlarına uyulur (md 19).

Şirket İç Yönergesi'ne göre;

- Yönetim Kurulu her yıl üyeleri arasından bir Başkan, gerektiği kadar da Başkan Vekili seçer. Birden fazla başkan vekili seçilmesi halinde Yönetim Kurulu, her bir başkan vekilinin görev, yetki ve sorumluluk alanını belirler. Yönetim Kurulu ayrıca gerekli gördüğü takdirde yetkilerinin bir bölümünü, Şirket işlerinin belirli kısımlarını, aldığı kararların uygulanmasının izlenmesini üstlenecek murahhas üyeleri de saptamak suretiyle görev dağılımı yapar. Bu halde, Yönetim Kurulu murahhas üyelerinin her birinin sorumluluk alanları, Yönetim Kurulu'nca belirlenir (m.7).
- Yönetim Kurulu, görev ve sorumluluklarının en iyi şekilde yerine getirilmesini sağlamak üzere Şirket'in gereksinimlerini de dikkate alarak Türk Ticaret Kanunu, Sermaye Piyasası Kanunu ve Sermaye Piyasası düzenlemelerine uygun olarak başta zorunlu tutulan komiteler olmak üzere yeterli sayıda sair komite oluşturur (m.9).
- Yönetim Kurulu, yetki ve sorumluluklarının gereği gibi yerine getirilebilmesi için üyeleri arasında ihtisas gerektiren konularda sorumlu üyeleri belirlemek ve bu arada gerekli gördüğü takdirde yetkilerinin bir bölümünü, Şirket işlerinin belirli kısımlarını, aldığı kararların uygulanmasının izlenmesini üstlenecek Murahhas Üyeleri de saptamak suretiyle görev dağılımı yapar.
- Murahhas Üyeler, kendilerine bırakılan alandaki bütün yetkileri ve sorumluluğu devralmış olurlar. Bu kapsamdaki işlemler nedeniyle ve ancak münhasıran Yönetim Kurulunun yetkisine giren ve devri kabil olmayan yetki ve görevleri muhafaza edilmek kaydıyla, kural olarak diğer Yönetim Kurulu üyelerinin sorumluluğu söz konusu olmaz (m.10).

20.12. Esas sözleşmenin ilgili maddesinin referans verilmesi suretiyle ihraççının amaç ve faaliyetleri:

Ditaş'ın Esas Sözleşmesi'ndeki Madde 3'e göre faaliyet konusu;

A. Her çeşit motorlu kara nakil araçlarının yedek parçaları, komple rotbaşları, dişli çarkları piston kolları, süboplar ve her türlü anahtarlarının üretimi,

B. Motorlu kara nakil vasıtalarının bakımı ve onarımı ile ilgili alet, cihaz, makine parçalarının üretimi,

C. Bunlarla ilgili plan, proje işlerini yapmak organize etmek,

Mevcut durum itibarıyla, Ditaş; otomotiv tedarik sanayi içerisinde yer almakta ve her türlü kara nakil vasıtalarının direksiyon ve süspansiyon sistemi parçaları imalatını gerçekleştirmektedir. Ürün portföyü

Doğrulama Kodu: 120c82cc-013e-4f65-9475-337547b571ab
https://spk.gov.tr/dokuman-dogrulama

ağırlıklı olarak Ağır Ticari Araç Grubu'na yönelik olmakla beraber Hafif Araç Grubu olarak adlandırılan otomobil ve arazi araçları için de ürünler bulunmaktadır.

Şirket'in Esas Sözleşmesi'ne Şirket'in Kurumsal İnternet Sitesi (www.ditas.com.tr)'nden veya Kamuyu Aydınlatma Platformu internet sitesi (www.kap.org.tr)'nden ulaşılabilir.

20.13. Yönetim kuruluna ve komitelere ilişkin önemli hükümlerin özetleri:

Yönetim Kurulu'na ilişkin esaslar Esas Sözleşme'nin "Yönetim Kurulunun Seçimi, Mali Haklar, Süresi ve Görev Taksimi" başlıklı 10'uncu maddesinde, "Yönetim Kurulu Üyelerinin Görev ve Yetkileri" başlıklı 11'inci maddesinde, "Şirket'in Temsil ve İlzamı" başlıklı 14'üncü maddesinde, "Yönetim Kurulu Toplantıları" başlıklı 13'üncü maddesinde yer almaktadır. Komitelere ilişkin esaslar ise Esas Sözleşme'nin "Yönetim Kurulu Komiteleri" başlıklı 12'nci maddesinde düzenlenmektedir. Şirket Esas Sözleşmesi Şirket'in Kurumsal internet sitesi (www.ditas.com.tr)'nden veya Kamuyu Aydınlatma Platformu internet sitesi (www.kap.org.tr) 'nden ulaşılabilir.

20.14. Her bir pay grubunun sahip olduğu imtiyazlar, bağlam ve sınırlamalar hakkında bilgi:

YOKTUR.

20.15. Pay sahiplerinin haklarının ve imtiyazlarının değiştirilmesine ilişkin esaslar:

YOKTUR.

20.16. Olağan ve olağanüstü genel kurul toplantısının yapılmasına ilişkin usuller ile toplantılara katılım koşulları hakkında bilgi:

Genel Kurul toplantılarının yapılmasına ve toplantılara katılım koşullarına ilişkin esaslar Esas Sözleşme'nin "Genel Kurul Toplantıları" başlıklı 16'ncı maddesinde, "Genel Kurulun Yetki ve Görevleri" başlıklı 17'nci maddesinde düzenlenmektedir. Esas Sözleşme'ye Şirket'in Kurumsal internet sitesi (www.ditas.com.tr)'nden veya Kamuyu Aydınlatma Platformu internet sitesi (www.kap.org.tr)'nden ulaşılabilir.

Genel Kurul toplantılarında aşağıdaki esaslar uygulanır;

a) Çağrı Şekli: Genel Kurullar, olağan veya olağanüstü toplanır. Bu toplantılara davette Türk Ticaret Kanunu, Sermaye Piyasası Kanunu, Sermaye Piyasası Kurulu düzenlemeleri ve yürürlükte bulunan ilgili sair mevzuat hükümleri uygulanır.

Genel kurul toplantılarına dair ilanlar, mevzuat ile öngörülen usullerin yanı sıra, mümkün olan en fazla sayıda pay sahibine ulaşmayı sağlayacak, elektronik haberleşme dahil, her türlü iletişim vasıtası ile ilan ve toplantı günleri hariç olmak üzere genel kurul toplantı tarihinden asgari üç hafta önceden yapılır.

Şirket'in internet sitesinde, Şirket'in mevzuat gereği yapması gereken bildirim ve açıklamaların yanı sıra, genel kurul toplantı ilanı ile birlikte, Sermaye Piyasası Kanunu, Sermaye Piyasası Kurulu düzenlemeleri ve yürürlükte bulunan sair mevzuat hükümleri gereğince yapılması gereken bildirim ve açıklamalara da yer verilir.

b) Toplantı Zamanı: Olağan Genel Kurul senede en az bir defa toplanır. Bu toplantılarda gündem gereğince görüşülmesi gereken hususlar incelenerek karara bağlanır.

Olağanüstü Genel Kurul, Şirket işlerinin gerektirdiği hallerde ve zamanlarda Türk Ticaret Kanunu, Sermaye Piyasası Kanunu, Sermaye Piyasası Kurulu düzenlemeleri ve bu Esas Sözleşme hükümlerine göre toplanır ve gereken kararları alır.

c) Toplantı Yeri: Genel Kurullar, Şirket yönetim merkezinde veya Yönetim Kurulunun vereceği karar üzerine Şirket merkezinin bulunduğu kentin başka bir yerinde veya İstanbul'da toplanır.

Doğrulama Kodu: 120c82cc-013e-4f65-9475-337547b571ab
https://spk.gov.tr/dokuman-dogrulama

d) Temsil: Genel Kurul toplantılarında pay sahipleri kendilerini pay sahibi olan veya olmayan bir vekil marifetiyle temsil ettirebilirler.

Vekâleten oy verme konusunda, Türk Ticaret Kanunu, Sermaye Piyasası Kanunu, Sermaye Piyasası Kurulu düzenlemelerine ve sair mevzuat hükümlerine uyulur.

e) Toplantıya Katılım: Genel Kurul toplantılarına murahhas Yönetim Kurulu üyeleri ile en az bir Yönetim Kurulu üyesinin ve Bağımsız Denetim Kuruluşu yetkilisinin katılmaları esastır; ayrıca gündemdeki konularla ilgili sorumlulukları olanlar ve açıklamalarda bulunması gerekenler de hazır bulundurulurlar. Bu kişilerden kanun gereği toplantıda hazır bulunmaları gerekenler dışında kalanlar, toplantıda hazır bulunmazlar ise, toplantıya katılmama gerekçeleri toplantı başkanı tarafından Genel Kurulun bilgisine sunulur.

Pay sahipleri, Türk Ticaret Kanunu, Sermaye Piyasası Kanunu, Sermaye Piyasası Kurulu ve Merkezi Kayıt Kuruluşu A.Ş. düzenlemeleri ile yürürlükte bulunan ilgili sair mevzuata uygun olarak genel kurul toplantısına katılabilirler.

f) Toplantı Başkanlığı: Genel Kurul toplantılarını Genel Kurul tarafından seçilen, pay sahibi sıfatını taşıması şart olmayan bir başkan yönetir. Başkan tutanak yazmanı ile gerek görürse oy toplama memurunu belirleyerek başkanlığı oluşturur. Gereğinde başkan yardımcısı da seçilebilir.

g) Bakanlık Temsilcisi: Gerek olağan ve gerekse olağanüstü genel kurul toplantılarında Ticaret Bakanlığı Temsilcisinin toplantıda bulunması şarttır.

h) Oy Hakkı ve Kullanımı: Genel Kurul toplantılarında her bir payın bir oy hakkı vardır. Fiziki katılımın söz konusu olduğu Genel Kurul toplantılarında oylar el kaldırmak suretiyle verilir. Şu kadar ki; toplantıda temsil olunan hissedarların yirmide birinin istemi halinde gizli oya başvurulması zorunludur.

Bir hissenin intifa hakkı ile tasarruf hakkı başka başka kimselere ait bulunduğu takdirde, bunlar aralarında anlaşarak kendilerini uygun gördükleri şekilde temsil ettirebilirler. Anlaşamazlarsa Genel Kurul toplantılarına katılmak ve oy vermek hakkını intifa hakkı sahibi kullanır.

ı) Toplantı ve Karar Nisabı: Şirketin tüm Genel Kurul toplantılarında toplantı ve karar nisapları bakımından Türk Ticaret Kanunu ve Sermaye Piyasası Kanunu hükümleri uygulanır.

i) İç Yönerge: Yönetim Kurulu, Türk Ticaret Kanunu'nun ilgili hükümleri ve bu Kanun çerçevesinde çıkarılan yönetmelik ve tebliğlere uygun olarak Genel Kurulun çalışma usul ve esaslarına ilişkin kuralları içeren bir iç yönerge hazırlayarak Genel Kurul'un onayına sunar. Genel Kurul'un onayladığı iç yönerge Ticaret Sicilinde tescil ve TTSG'de ilan edilir.

j) Genel Kurul toplantısına elektronik ortamda katılım: Şirketin genel kurul toplantılarına katılma hakkı olan hak sahipleri bu toplantılara, Türk Ticaret Kanunu'nun 1527'nci Maddesi uyarınca elektronik ortamda da katılabilir. Şirket yürürlükteki mevzuat çerçevesinde hak sahiplerinin genel kurul toplantılarına elektronik ortamda katılmalarına, öneride bulunmalarına ve oy kullanmalarına imkan tanıyacak elektronik genel kurul sistemini kurabileceği gibi bu amaç için oluşturulmuş sistemlerden de hizmet satın alabilir. Yapılacak tüm genel kurul toplantılarında esas sözleşmenin bu hükmü uyarınca, kurulmuş olan sistem üzerinden hak sahiplerinin ve temsilcilerinin, haklarını kullanabilmesi sağlanır.

Genel Kurul'un Yetki ve Görevleri

Genel Kurul, Türk Ticaret Kanunu, Sermaye Piyasası Kanunu ve ilgili sair mevzuatın kendisine tanıdığı yetkileri kullanır ve görevleri yerine getirir. Esas Sözleşme'nin 3'üncü maddesinde belirtilen esaslar çerçevesinde Şirket tarafından bir hesap dönemi içerisinde yapılacak yardım ve bağışların üst sınırı Genel Kurul tarafından belirlenir. Genel Kurulca belirlenen sınırı aşan tutarda bağış yapılamaz ve yapılan bağışlar dağıtılabilir kar matrahına eklenir. Şirket tarafından yapılan bağışların Sermaye

Doğrulama Kodu: 120c82cc-013e-4f65-9475-337547b571ab
https://spk.gov.tr/dokuman-dogrulama

Piyasası Kanunu'nun örtülü kazanç aktarımı düzenlemelerine, Türk Ticaret Kanunu'na ve ilgili diğer mevzuata aykırılık teşkil etmemesi, gerekli özel durum açıklamalarının yapılması ve yıl içinde yapılan bağışların genel kurulda ortakların bilgisine sunulması zorunludur.

20.17. İhraççının yönetim hâkimiyetinin el değiştirmesinde gecikmeye, ertelemeye ve engellemeye neden olabilecek hükümler hakkında bilgi:

YOKTUR.

20.18. Payların devrine ilişkin esaslar:

Payların devrinde, Türk Ticaret Kanunu, Sermaye Piyasası Kanunu, Sermaye Piyasası Düzenlemeleri, Sermaye Piyasası mevzuatının ilgili sair düzenlemeleri, Merkezi Kaydi Sistem kuralları ve payların kaydileştirilmesi ile ilgili sair düzenlemelere uyulur (Esas Sözleşme Madde 8).

20.19. Sermayenin artırılmasına ve azaltılmasına ilişkin esas sözleşmede öngörülen koşulların yasanın gerektirdiğinden daha ağır olması halinde söz konusu hükümler hakkında bilgi:

YOKTUR.

21. ÖNEMLİ SÖZLEŞMELER

Mevcut durum itibarıyla Şirket'in olağan ticari faaliyetleri dışında, faaliyetlerini ve finansal durumunu etkileyecek durumda önemli bir sözleşme bulunmamaktadır.

22. İHRAÇÇININ FİNANSAL DURUMU VE FAALİYET SONUÇLARI HAKKINDA BİLGİLER

22.1. İhraççının Kurulun muhasebe/finansal raporlama standartları uyarınca hazırlanan ve izahnamede yer alması gereken finansal tabloları ile bunlara ilişkin bağımsız denetim raporları:

Ditaş'ın işbu İzahname'de yer alan ve SPK'nın muhasebe/finansal raporlama standartları uyarınca hazırlanan, 30.06.2025, 31.12.2024, 31.12.2023, 31.12.2022 tarihleri itibarıyla hazırlanan konsolide finansal tablolara ilişkin bağımsız denetçi raporlarına Şirket'in Kurumsal İnternet Sitesi (www.ditas.com.tr)'nden veya Kamuyu Aydınlatma Platformu internet sitesi (www.kap.org.tr)'nden ulaşılabilir. İşbu İzahname'de yer alması gereken Kurul'un muhasebe/finansal raporlama standartları uyarınca hazırlanan bağımsız denetimden geçmiş finansal tabloları ile bunlara ilişkin bağımsız denetim raporlarının KAP'ta ilanına ilişkin bilgiler aşağıda verilmektedir.

Hesap Dönemi	KAP'ta Yayınlandığı Tarih	KAP Bağlantı Adresi
01.01.2022-31.12.2022	23.02.2023	https://www.kap.org.tr/tr/Bildirim/1116572
01.01.2023-31.12.2023	26.04.2024	https://www.kap.org.tr/tr/Bildirim/1278335
01.01.2024-31.12.2024	03.03.2025	https://www.kap.org.tr/tr/Bildirim/1399540
01.01.2025-06.30.2025	11.08.2025	https://www.kap.org.tr/tr/Bildirim/1476473

22.2. İzahnamede yer alması gereken finansal tablo dönemlerinde bağımsız denetimi gerçekleştiren kuruluşların unvanları, bağımsız denetim görüşü ve denetim kuruluşunun/sorumlu ortak baş denetçinin değişmiş olması halinde nedenleri hakkında bilgi:

Aşağıdaki tabloda yer alan 31.12.2022, 31.12.2023, 31.12.2024 ve 30.06.2025 dönemine ait konsolide finansal tablolar ve dipnotlar bağımsız denetçiden geçmiştir.

Doğrulama Kodu: 120c82cc-013e-4f65-9475-337547b571ab
https://spk.gov.tr/dokuman-dogrulama

TTK'ya göre, 10 yıl içinde aynı şirket için toplam 7 yıl denetçi olarak seçilen denetçi 3 yıl geçmedikçe denetçi olarak yeniden seçilememektedir. Bu sebeple bağımsız denetim firması değişmiştir.

Dönemi	Bağımsız Denetim Kuruluşu	Sorumlu Ortak Denetçinin Adı Soyadı	Bağımsız Denetimin Kapsamı	Bağımsız Denetçi Görüşü/ Sonuç
01.01.2022-31.12.2022	PwC Bağımsız Denetim ve Serbest Muhasebeci Mali Müşavirlik A.Ş.	Salim Alyanak	Bağımsız Denetim	Olumlu
01.01.2023-31.12.2023	PwC Bağımsız Denetim ve Serbest Muhasebeci Mali Müşavirlik A.Ş.	Salim Alyanak	Bağımsız Denetim	Olumlu
01.01.2024-31.12.2024	DRT Bağımsız Denetim Ve Serbest Muhasebeci Mali Müşavirlik A.Ş. (A member firm of Deloitte)	Koray Öztürk	Bağımsız Denetim	Olumlu
01.01.2025-30.06.2025	DRT Bağımsız Denetim Ve Serbest Muhasebeci Mali Müşavirlik A.Ş. (A member firm of Deloitte)	Koray Öztürk	Sınırlı Bağımsız Denetim	-

22.3. Son finansal tablo tarihinden sonra meydana gelen, ihraççının ve/veya grubun finansal durumu veya ticari konumu üzerinde etkili olabilecek önemli değişiklikler (üretim, satış, stoklar, siparişler, maliyet ve satış fiyatları hakkındaki gelişmeleri de içermelidir) veya söz konusu hususların bulunmadığı hakkında ifade:

YOKTUR.

22.4. Proforma finansal bilgiler:

YOKTUR.

22.5. Proforma finansal bilgilere ilişkin bağımsız güvence raporu:

YOKTUR.

22.6. İhraççının esas sözleşmesi ile kamuya açıkladığı diğer bilgi ve belgelerde yer alan kar payı dağıtım esasları ile izahnamede yer alması gereken finansal tablo dönemleri itibarıyla kar dağıtımı konusunda almış olduğu kararlara ilişkin bilgi:

Şirket Yönetim Kurulu'nun 08 Mayıs 2024 tarihli ve 2024/11 Sayılı Kararı ile belirlenen ve 06 Haziran 2024 tarihli Olağan Genel Kurul Toplantısı'nda onaylanan *"Kar Dağıtım Politikası"*na göre; Şirket; Türk Ticaret Kanunu; Sermaye Piyasası Mevzuatı; Sermaye Piyasası Kanunu ("SPKn.."), Sermaye Piyasası Kurulu ("SPK") Düzenleme ve Kararları; Vergi Yasaları; ilgili diğer yasal mevzuat hükümleri ile Şirket Esas Sözleşme ve Genel Kurul Kararı doğrultusunda kar dağıtım kararını alır ve kar dağıtımı yapar.

Şirket'in kar dağıtım esasları, (www.kap.org.tr)'de Şirket'in Kurumsal İnternet Sitesi www.ditas.com.tr adresinde bulunmakta olup ayrıca Şirket Esas Sözleşmesi'nin Karın Dağıtılması başlıklı 19'uncu maddesinde detaylı olarak yer almaktadır.

Yönetim Kurulu Kar Dağıtım Öneri Kararı: 23.02.2023 tarih ve 2023/03 sayı;

01.01.2022-31.12.2022 hesap dönemine ait Şirketimiz'in Konsolide Finansal Tabloları'na göre; "Ertelenmiş Vergi Geliri" ile birlikte dikkate alındığında 30.268.949, -Türk Lirası tutarında "Net Dönem Karı" oluştuğu; bu tutara 2022 yılında yapılan 64.300,49,-Türk Lirası tutarındaki bağışlar eklendikten sonra da 30.333.249,49-Türk Lirası tutarında "Bağışlar Eklenmiş Net Dağıtılabilir Dönem Karı" hesaplandığı,

Vergi Mevzuatı'na ve T.C. Hazine ve Maliye Bakanlığı tarafından yayımlanan Tek Düzen Hesap Planı ("Muhasebe Sistemi Uygulama Genel Tebliği")'na göre tutulan 01.01.2022-31.12.2022 hesap

Doğrulama Kodu: 120c82cc-013e-4f65-9475-3375476571ab
https://spk.gov.tr/dokuman-dogrulama

dönemine ait yasal muhasebe kayıtlarımızda ("Yasal Muhasebe Kayıtları") ise 01.01.2022-31.12.2022 hesap döneminde 3.258.185,99 Türk Lirası tutarında "Net Dönem Karı" oluştuğu, 5520 sayılı Kurumlar Vergisi Kanunu'nun 5/e maddesi uyarınca pasifte "özel fon"a ayrılmak suretiyle net dağıtılabilir dönem karı matrahına dahil edilmeyerek istisnaya tabi tutulan 8.398.814,38 Türk Lirası tutarındaki "Gayrimenkul Satış Karı istisnası" düşüldükten sonra 5.140.628,39 Türk Lirası tutarında "Net Dönem Zararı" oluştuğu görülerek,

Şirketimiz Kar Dağıtım Politikasına göre, Vergi Mevzuatı ve T.C. Hazine ve Maliye Bakanlığı tarafından yayımlanan Tek Düzen Hesap Planı ("Muhasebe Sistemi Uygulama Genel Tebliği") kapsamında tutulan yasal muhasebe kayıtlarına göre "net dağıtılabilir dönem karı" oluşmaması nedeniyle kar dağıtımı yapılmaması,

Şirketimiz'in Yasal Muhasebe Kayıtları'na göre, 3.258.185,99 TL dönem karı oluşmasına karşın, yıl içerisinde gayrimenkul satışlarından elde edilen karın %50'sinin vergiden istisna kazanç olduğu ve 549 özel fonlar hesabına kaydedilmesi gerektiği dikkate alınarak 3.258.185,99 TL lik kısmının dönem karından, geriye kalan 5.140.628,39 TL kısmının "Olağanüstü Yedekler" hesabından karşılanarak 549 özel fonlar hesabına alınması hususları birlikte Genel Kurul'un onayına sunulmuş ve Genel Kurul'da pay sahipleri tarafından onaylanmıştır.

DİTAŞ DOĞAN YEDEK PARÇA İMALAT VE TEK.A.Ş.
2022 YILI KAR DAĞITIM TABLOSU (TL)

1	**Çıkarılmış Sermaye**	**42.500.000,00**	
2	**Toplam Yasal Yedek Akçe (Yasal Kayıtlara Göre) (1)**	**3.637.168,48**	
	Esas sözleşme uyarınca kar dağıtımda imtiyaz var ise söz konusu imtiyaza ilişkin bilgi	Yoktur	
		SPK (TMS/TFRS)	**Yasal Kayıt**
3	**Dönem Karı / Zararı (+/-) (2)**	-19.502.949,00	3.258.185,99
4	**Vergiler (+/-) (3)**	48.668.285,00	0,00
	Ana Ortaklık Dışı Kontrol Gücü Olmayan Paylar (-)	1.103.613,00	0,00
5	**Net Dönem Karı / Zararı (+/-)**	30.268.949,00	3.258.185,99
6	**Geçmiş Yıllar Zararları (-)**	0,00	0,00
7	**Genel Kanuni Yedek Akçe (-)**	0,00	0,00
	Gayrimenkul Satış Kan İstisnası		8.398.814,38
	Genel Kanuni Yedek Akçe (TTK md. 519/1)		0,00
8	**NET DAĞITILABİLİR DÖNEM KARI / (ZARARI) (+/-)**	**30.268.949,00**	**-5.140.628,39**
9	**Yıl İçinde Yapılan Bağışlar (+)**	64.300,49	
10	**Bağışlar Eklenmiş Net Dağıtılabilir Dönem Karı /Zarar (+/-)**	**30.333.249,49**	
11	**Ortaklara Birinci Kar Payı**	**0,00**	
	Nakit	0,00	
	Bedelsiz	0,00	
	Toplam	0,00	
12	**İmtiyazlı Pay Sahiplerine Dağıtılan Kar Payı**	**0,00**	
13	**Dağıtılan Diğer Kar Payı**	**0,00**	
	Yönetim Kurulu Üyelerine	0,00	
	Çalışanlara	0,00	
	Pay Sahibi Dışındaki Kişilere	0,00	
14	**İntifa Senedi Sahiplerine Dağıtılan Kar Payı**	**0,00**	
15	**Ortaklara İkinci Kar Payı**	**0,00**	
16	**Genel Kanuni Yedek Akçe**	**0,00**	
17	**Statü Yedekleri**	**0,00**	
18	**Özel Yedekler**	**0,00**	
19	**Olağanüstü Yedekler**	**0,00**	
20	**Dağıtılması Öngörülen Diğer Kaynaklar**	**0,00**	
	Geçmiş Yıl Karı	0,00	
	Olağanüstü Yedekler	0,00	
	TTK ve Esas Sözleşme Uyarınca Dağıtılabilir Diğer Yedekler	0,00	

Yönetim Kurulu Kar Dağıtım Öneri Kararı: 26.04.2024 tarih ve 2024/10 sayı;

- 01.01.2023 – 31.12.2023 hesap dönemine ait Şirketimiz'in Konsolide Finansal Tabloları'na göre, Ertelenmiş Vergi Gideri", "Dönem Vergi Gideri" ve "Kontrol Gücü Olmayan Paylar" birlikte dikkate alındığında 16.151.651-Türk Lirası tutarında "Net Dönem Zararı" oluştuğu,

Doğrulama Kodu: 120c82cc-013e-4f65-9475-337547b571ab
https://spk.gov.tr/dokuman-dogrulama

- Vergi Mevzuatı kapsamında hazırlanan mali tablolara göre; 31.12.2023 tarihli bilançonun enflasyon düzeltmesine tabi tutulması neticesinde 47.516.065,40-Türk Lirası dönem zararı ortaya çıktığı görülerek, SPK'nın kar dağıtımına ilişkin düzenlemeleri dahilinde 01.01.2023–31.12.2023 hesap dönemine ilişkin olarak herhangi bir kar dağıtımı yapılamayacağı,
- Vergi Mevzuatı kapsamında ve T.C. Maliye Bakanlığı tarafından yayımlanan Tek Düzen Hesap Planı (Muhasebe Sistemi Uygulama Genel Tebliği)'na göre tutulan 01.01.2023-31.12.2023 hesap dönemine ait mali kayıtlarımızda ise 01.01.2023-31.12.2023 hesap döneminde 47.516.065,40-Türk Lirası tutarında "Net Dönem Zararı" oluştuğu; bu tutarın Geçmiş Yıllar Karları ve Zararları" hesabına alınması,
- SPK ve KGK düzenlemeleri çerçevesinde, TMS ve TFRS'ye uygun olarak hazırlanan Konsolide Finansal Tablolarına göre 16.151.651- Türk Lirası tutarındaki "Net Dönem Zararı"'nın "Geçmiş Yıllar Karları ve Zararları" hesabına alınması,
- VUK'a göre tutulan kayıtlarda, vergi düzenlemeleri gereği, özkaynakta enflasyon düzeltmesi nedeniyle oluşan kalemler arasında mahsup yapılmaması,
- SPK ve KGK düzenlemeleri çerçevesinde, TMS ve TFRS'ye uygun olarak hazırlanan mali tablolarda da, VUK kayıtlarına paralel olarak, özkaynakta enflasyon düzeltmesi nedeniyle oluşan kalemler arasında mahsup yapılmaması

hususları birlikte Genel Kurul'un onayına sunulmuş ve Genel Kurul'da pay sahipleri tarafından onaylanmıştır.

DİTAŞ DOĞAN YEDEK PARÇA İMALAT VE TEK.A.Ş.
2023 YILI KAR DAĞITIM TABLOSU (TL)

1	Çıkarılmış Sermaye	85.000.000,00	
2	Toplam Yasal Yedek Akçe (Yasal Kayıtlara Göre) (1)	3.637.168,48	
	Esas sözleşme uyarınca kar dağıtımda imtiyaz var ise söz konusu imtiyaza ilişkin bilgi	Yoktur	
		SPK (TMS/TFRS)	Yasal Kayıt
3	Dönem Karı / Zararı (+/-) (2)	-3.870.377,00	-47.516.065,40
4	Vergiler (+/-) (3)	-34.026.099,00	0,00
	Ana Ortaklık Dışı Kontrol Gücü Olmayan Paylar (-)	-21.744.825,00	0,00
5	Net Dönem Karı / Zararı (+/-)	-16.151.651,00	-47.516.065,40
6	Geçmiş Yıllar Zararları (-)	0,00	0,00
7	Genel Kanuni Yedek Akçe (-)	0,00	0,00
8	NET DAĞITILABİLİR DÖNEM KARI / (ZARARI) (+/-)	-16.151.651,00	-47.516.065,40
9	Yıl İçinde Yapılan Bağışlar (+)	0,00	
10	Bağışlar Eklenmiş Net Dağıtılabilir Dönem Karı /Zarar (+/-)	-16.151.651,00	
11	Ortaklara Birinci Kar Payı	0,00	
	Nakit	0,00	
	Bedelsiz	0,00	
	Toplam	0,00	
12	İmtiyazlı Pay Sahiplerine Dağıtılan Kar Payı	0,00	
13	Dağıtılan Diğer Kar Payı	0,00	
	Yönetim Kurulu Üyelerine	0,00	
	Çalışanlara	0,00	
	Pay Sahibi Dışındaki Kişilere	0,00	
14	İntifa Senedi Sahiplerine Dağıtılan Kar Payı	0,00	
15	Ortaklara İkinci Kar Payı	0,00	
16	Genel Kanuni Yedek Akçe	0,00	
17	Statü Yedekleri	0,00	
18	Özel Yedekler	0,00	
19	Olağanüstü Yedekler	0,00	
20	Dağıtılması Öngörülen Diğer Kaynaklar	0,00	
	Geçmiş Yıl Karı	0,00	
	Olağanüstü Yedekler	0,00	
	TTK ve Esas Sözleşme Uyarınca Dağıtılabilir Diğer Yedekler	0,00	

Yönetim Kurulu Kar Dağıtım Öneri Kararı: 07.03.2025 tarih ve 2025/06 sayı;

Doğrulama Kodu: 120c82cc-013e-4f65-9475-337547b571ab
https://spk.gov.tr/dokuman-dogrulama

- 01.01.2024 – 31.12.2024 hesap dönemine ait Konsolide Finansal Tablolara göre; "Ertelenmiş Vergi Gideri", "Dönem Vergi Gideri" ve "Kontrol Gücü Olmayan Paylar" birlikte dikkate alındığında birlikte dikkate alındığında 205.603.997-Türk Lirası tutarında "Net Dönem Zararı" oluştuğu,
- Vergi Mevzuatı kapsamında hazırlanan mali tablolara göre; 31.12.2024 tarihli bilançonun enflasyon düzeltmesine tabi tutulması neticesinde 66.507.485,69-Türk Lirası Türk Lirası dönem zararı ortaya çıktığı görülerek,
- SPK'nın kar dağıtımına ilişkin düzenlemeleri dahilinde 01.01.2024–31.12.2024 hesap dönemine ilişkin olarak herhangi bir kar dağıtımı yapılamayacağı,
- Vergi Mevzuatı kapsamında ve T.C. Maliye Bakanlığı tarafından yayımlanan Tek Düzen Hesap Planı (Muhasebe Sistemi Uygulama Genel Tebliği)'na göre tutulan 01.01.2024-31.12.2024 hesap dönemine ait mali kayıtlarımızda ise 01.01.2024-31.12.2024 hesap döneminde 66.507.485,69-Türk Lirası tutarında "Net Dönem Zararı" oluştuğu; bu tutarın Geçmiş Yıllar Karları ve Zararları" hesabına alınması,
- SPK ve KGK düzenlemeleri çerçevesinde, TMS ve TFRS'ye uygun olarak hazırlanan Konsolide Finansal Tablolarına göre 232.940.575.- Türk Lirası tutarındaki "Net Dönem Zararı"nın "Geçmiş Yıllar Karları ve Zararları" hesabına alınması,
- VUK'a göre tutulan kayıtlarda, vergi düzenlemeleri gereği, özkaynakta enflasyon düzeltmesi nedeniyle oluşan kalemler arasında mahsup yapılmaması,
- SPK ve KGK düzenlemeleri çerçevesinde, TMS ve TFRS'ye uygun olarak hazırlanan mali tablolarda da, VUK kayıtlarına paralel olarak, özkaynakta enflasyon düzeltmesi nedeniyle oluşan kalemler arasında mahsup yapılmaması

hususları birlikte Genel Kurul'un onayına sunulmuş ve Genel Kurul'da pay sahipleri tarafından onaylanmıştır.

DITAS DİTAŞ DOĞAN YEDEK PARÇA İMALAT VE TİC. A.Ş.
Merdivenköy Mah. Bora Sok. Gözde Nida Kule No: 1 Kat: 2 Kadıköy/İstanbul
NİĞDE V.D. 622 001 1294
Mersis No: 0-6220-0112-9400018
www.ditas.com.tr

T.C. İSTANBUL TİCARET SANAYİ ODASI 1923 2025

Doğrulama Kodu: 120c82cc-013e-4f65-9475-337547b571ab
https://spk.gov.tr/dokuman-dogrulama

DİTAŞ DOĞAN YEDEK PARÇA İMALAT VE TEK.A.Ş. 2024 YILI KAR DAĞITIM TABLOSU (TL)		
1 Çıkarılmış Sermaye	85.000.000,00	
2 Toplam Yasal Yedek Akçe (Yasal Kayıtlara Göre) (1)	3.637.168,48	
Esas sözleşme uyarınca kar dağıtımda imtiyaz var ise söz konusu imtiyaza ilişkin bilgi	Yoktur	
	SPK (TMS/TFRS)	Yasal Kayıt
3 Dönem Karı / Zararı (+/-) (2)	-216.272.597,00	-66.507.485,69
4 Vergiler (+/-) (3)	-16.667.978,00	0,00
Ana Ortaklık Dışı Kontrol Gücü Olmayan Paylar (-)	-27.336.578,00	0,00
5 Net Dönem Karı / Zararı (+/-)	-205.603.997,00	-66.507.485,69
6 Geçmiş Yıllar Zararları (-)	0,00	0,00
7 Genel Kanuni Yedek Akçe (-)	0,00	0,00
8 NET DAĞITILABİLİR DÖNEM KARI / (ZARARI) (+/-)	-205.603.997,00	-66.507.485,69
9 Yıl İçinde Yapılan Bağışlar (+)	0,00	
10 Bağışlar Eklenmiş Net Dağıtılabilir Dönem Karı /Zarar (+/-)	-205.603.997,00	
11 Ortaklara Birinci Kar Payı	0,00	
Nakit	0,00	
Bedelsiz	0,00	
Toplam	0,00	
12 İmtiyazlı Pay Sahiplerine Dağıtılan Kar Payı	0,00	
13 Dağıtılan Diğer Kar Payı	0,00	
Yönetim Kurulu Üyelerine	0,00	
Çalışanlara	0,00	
Pay Sahibi Dışındaki Kişilere	0,00	
14 İntifa Senedi Sahiplerine Dağıtılan Kar Payı	0,00	
15 Ortaklara İkinci Kar Payı	0,00	
16 Genel Kanuni Yedek Akçe	0,00	
17 Statü Yedekleri	0,00	
18 Özel Yedekler	0,00	
19 Olağanüstü Yedekler	0,00	
20 Dağıtılması Öngörülen Diğer Kaynaklar	0,00	
Geçmiş Yıl Karı	0,00	
Olağanüstü Yedekler	0,00	
TTK ve Esas Sözleşme Uyarınca Dağıtılabilir Diğer Yedekler	0,00	

22.7. Son 12 ayda ihraççının ve/veya grubun finansal durumu veya karlılığı üzerinde önemli etkisi olmuş veya izleyen dönemlerde etkili olabilecek davalar, hukuki takibatlar ve tahkim işlemleri veya söz konusu hususların bulunmadığı hakkında ifade:

Son 12 ayda Şirket'in finansal durumu veya karlılığı üzerinde önemli etkisi olmuş veya izleyen dönemlerde etkili olabilecek davalar, hukuki takibatlar ve tahkim işlemleri bulunmamaktadır. İhraççının devam eden davaları ve icra takipleri hakkında güncel bilgiler ile önemli dava ve icra takipleri bilgilerine aşağıda yer verilmektedir:

Davalar:

Şirket tarafından açılmış 1 adet dava bulunmakta olup, söz konusu dava hırsızlık konulu bir ceza davasından ibaret olup herhangi bir somut dava tutarı bulunmamaktadır.

Şirket'in bağlı ortaklığı Profil tarafından açılmış toplam 2 adet dava bulunmakta olup, bu davalardan biri icra mahkemelerinde açılmış icra memurunu şikayet davası, diğeri ise haksız fiilden kaynaklanan değer kaybı tazminatı davasıdır.

Şirket aleyhine açılmış toplam 12 adet dava bulunmakta olup, toplam dava tutarı 5.927.000 TL'dir. Şirket aleyhine açılan davaların tamamı işçilik alacaklarına ilişkin taleplerden oluşmaktadır. Bu davalar belirsiz alacak veya kısmi dava niteliğinde olduğundan, dava konusu tutarlar yargılamanın ilerleyen safhalarında davacı tarafça artırılabilecek ve davanın sonuçlandırılması neticesinde verilecek karara göre davaya ilişkin risk tutarı artabilecektir. Şirket aleyhine açılan ve dava tutarı 250.000 TL üzerinde olan dosya bilgilerine aşağıda yer verilmektedir:

DAVALI TARAF	MAHKEME BİLGİLERİ	KONUSU	RİSK TUTARI	GELİNEN AŞAMA

Doğrulama Kodu: 120c82cc-013e-4f65-9475-337547b571ab
https://spk.gov.tr/dokuman-dogrulama

Ditaş Doğan Yedek Parça İmalat ve Teknik A.Ş.	Niğde İş Mahkemesi 2023/93 E.	İşçilik Alacakları	1.200.000 TL	İlk derece mahkemesi tarafından karar verilmiş olup, istinaf yargılaması devam etmektedir.
Ditaş Doğan Yedek Parça İmalat ve Teknik A.Ş.	Niğde İş Mahkemesi 2023/94 E.	İşçilik Alacakları	1.000.000 TL	İlk derece mahkemesi tarafından karar verilmiş olup, istinaf yargılaması devam etmektedir.
Ditaş Doğan Yedek Parça İmalat ve Teknik A.Ş.	Niğde İş Mahkemesi 2023/95 E.	İşçilik Alacakları	1.100.000 TL	İlk derece mahkemesi tarafından karar verilmiş olup, istinaf yargılaması devam etmektedir.
Ditaş Doğan Yedek Parça İmalat ve Teknik A.Ş.	Niğde İş Mahkemesi 2023/96 E.	İşçilik Alacakları	400.000 TL	İlk derece mahkemesi tarafından karar verilmiş olup, istinaf yargılaması devam etmektedir.
Ditaş Doğan Yedek Parça İmalat ve Teknik A.Ş.	Niğde İş Mahkemesi 2023/97 E.	İşçilik Alacakları	400.000 TL	İlk derece mahkemesi tarafından karar verilmiş olup, istinaf yargılaması devam etmektedir.
Ditaş Doğan Yedek Parça İmalat ve Teknik A.Ş.	Niğde İş Mahkemesi 2023/354 E.	İşçilik Alacakları	300.000 TL	İlk derece mahkemesi tarafından karar verilmiş olup, istinaf yargılaması devam etmektedir.
Ditaş Doğan Yedek Parça İmalat ve Teknik A.Ş.	İstanbul Anadolu 25. İş Mahkemesi 2023/760 E.	İşçilik Alacakları	300.000 TL	İlk derece mahkemesi tarafından karar verilmiş olup, istinaf yargılaması devam etmektedir.
Ditaş Doğan Yedek Parça İmalat ve Teknik A.Ş.	Niğde İş Mahkemesi 2024/168 E.	İşçilik Alacakları	700.000 TL	İlk derece mahkemesi tarafından karar verilmiş olup, istinaf yargılaması devam etmektedir.
Ditaş Doğan Yedek Parça İmalat ve Teknik A.Ş.	Niğde İş Mahkemesi 2024/360 E.	İşçilik Alacakları	250.000 TL	İlk derece mahkemesi tarafından karar verilmiş olup, Gerekçeli karar sonrası istinaf Başvurusu Yapılacaktır.
Ditaş Doğan Yedek Parça İmalat ve Teknik A.Ş.	Niğde İş Mahkemesi 2024/390 E.	İşçilik Alacakları	250.000 TL	Yargılama devam etmektedir.

Şirket'in bağlı ortaklığı Profil aleyhine açılmış 13 adet dava bulunmakta olup, toplam dava tutarı 5.927.000 TL'dir. Şirket aleyhine açılan davalar işçilik alacaklarından ve iş kazasından kaynaklanan taleplerden oluşmaktadır. Bu davalar belirsiz alacak veya kısmi dava niteliğinde olduğundan, dava konusu tutarlar yargılamanın ilerleyen safhalarında davacı tarafça artırılabilecek ve davanın sonuçlandırılması neticesinden verilecek karara göre davaya ilişkin risk tutarı artabilecektir. Profil aleyhine açılan ve dava tutarı 250.000 TL üzerinde olan dosya bilgilerine aşağıda yer verilmektedir:

DAVALI TARAF	MAHKEME BİLGİLERİ	KONUSU	RİSK TUTARI	GELİNEN AŞAMA
Profil San. ve Tic. A.Ş.	Bursa 5.İş Mahkemesi 2020/454 E.	İş Kazasından Kaynaklı Manevi Tazminat Davası	260.000 TL	Yargılama devam etmektedir.

Doğrulama Kodu: 120c82cc-013e-4f65-9475-337547b571ab
https://spk.gov.tr/dokuman-dogrulama

Profil San. ve Tic. A.Ş.	Bursa 11.İş Mahkemesi 2022/33 E.	İşçilik Alacakları	300.000 TL	İlk derece mahkemesi tarafından karar verilmiş olup, istinaf yargılaması devam etmektedir.

İcra Takipleri:

Şirket'in bağlı ortaklığı Profil tarafından açılmış iki adet icra takibi bulunmaktadır. Bu takiplere ilişkin ayrıntılı bilgilere aşağıda yer verilmiştir.

ALACAKLI	DOSYA BİLGİLERİ	TAKİBİN TÜRÜ	TUTAR	GELİNEN AŞAMA
Profil San. ve Tic. A.Ş.	İstanbul 32. İcra Dairesi 2024/23262	Kambiyo Senetlerine Özgü İcra Takibi	136.845,02 Euro	İcra takibi kesinleşmiş olup, borçlu ile yapılan anlaşma uyarınca, borçlu tarafından ödemeler gerçekleştirilmektedir.
Profil San. ve Tic. A.Ş.	Bursa 2.Genel İcra Dairesi	İlamlı İcra Takibi	149.324,10 TL	Haciz işlemleri devam etmektedir.

22.8. İzahnamede yer verilen denetime tabi tutulmuş diğer bilgiler:

YOKTUR.

23. İHRAÇ VE HALKA ARZ EDİLECEK PAYLARA İLİŞKİN BİLGİLER

23.1. İhraç edilecek ve/veya borsada işlem görecek payların ISIN (uluslararası menkul kıymet tanımlama numarası) veya başka benzer tanımlama kodu bilgisi dahil tür ve gruplarına ilişkin bilgi:

Grubu	Nama/ Hamiline Olduğu	İmtiyazlar	Pay Sayısı	Pay Sayısının Grup Pay Sayısına Oranı (%)	Bir Payın Nominal Değeri (TL)	Toplam (TL)	Sermayeye Oranı (%)
YOKTUR	Hamiline	Yoktur	85.000.000	-	1	85.000.000	100,00
TOPLAM						**85.000.000**	**100,00**

Şirket Esas Sözleşmesi'nin "Kayıtlı ve Çıkarılmış Sermaye" başlıklı 6'ncı maddesi uyarınca, Şirket'in 85.000.000,-TL tutarındaki çıkarılmış sermayesi her biri 1 (Bir) TL itibari değerde 85.000.000 adet hamiline yazılı paya bölünmüş olup, sermayeyi temsil eden paylar arasında imtiyaz olmadığından grup ayrımı bulunmamaktadır.

Şirket'in çıkarılmış sermayesi, 500.000.000,-TL kayıtlı sermaye tavanı içerisinde tamamı nakden karşılanmak suretiyle 85.000.000,-TL'den 170.000.000,-TL'ye artırılmaktadır. İhraç ve halka arz edilecek paylar, her biri 1 (Bir) TL itibari değerde 85.000.000,-TL nominal değerde 85.000.000 adet hamiline yazılı paylardan oluşmaktadır.

Nakden artırılacak 85.000.000,-TL nominal değerli sermayeyi temsil eden paylardan, mevcut ortaklarımızın yeni pay alma haklarını kullanmasından sonra kalan paylar Borsa Birincil Piyasa'da halka arz edilecektir.

Borsada işlem görecek payların ISIN kodu: **TRADITAS91H8**

Doğrulama Kodu: 120c82cc-013e-4f65-9475-337547b571ab
https://spk.gov.tr/dokuman-dogrulama

23.2. Payların hangi mevzuata göre oluşturulduğu:

Paylar, Sermaye Piyasası Mevzuatı kapsamında oluşturulacaktır.

23.3. Payların kaydileştirilip kaydileştirilmediği hakkında bilgi:

Ortaklığımız payları kaydileştirme esasları çerçevesinde MKK nezdinde kaydi olarak tutulmaktadır.

23.4. Payların hangi para birimine göre ihraç edildiği hakkında bilgi:

Paylar Türk Lirası cinsinden satışa sunulacaktır.

23.5. Kısıtlamalar da dahil olmak üzere paylara ilişkin haklar ve bu hakları kullanma prosedürü hakkında bilgi:

İhraç edilecek paylar, ilgili mevzuat uyarınca pay sahiplerine aşağıdaki hakları sağlamaktadır:

a- **Kardan Pay Alma Hakkı (SPKn. md. 19; TTK md. 507):** Şirket genel kurulu tarafından belirlenecek kâr dağıtım politikaları çerçevesinde ve ilgili mevzuat hükümlerine uygun olarak dağıtılan kardan pay alma hakkını ifade eder. Şirket mevzuata uygun olarak hesaplanacak dağıtılabilir dönem karını dağıtım konusu yapabileceği gibi dönem içerisinde kar payı avansı da dağıtabilir.

i. **Hak kazanılan tarih:** Halka açık ortaklıklarda kâr payı, dağıtım tarihi itibarıyla mevcut payların tümüne, bunların ihraç ve iktisap tarihleri dikkate alınmaksızın eşit olarak dağıtılır. Şirket, Türk Ticaret Kanunu ("TTK"); Sermaye Piyasası Mevzuatı; Kâr Dağıtım Politikası; Vergi Yasaları; Şirket Esas Sözleşmesi ve Genel Kurul Kararı doğrultusunda kar dağıtım kararı alır ve kar dağıtımı yapar. Kar dağıtım esasları Kar Dağıtım Politikası ile belirlenmiştir. Esas Sözleşme hükümlerine göre dağıtılmasına karar verilen kar payı geri alınamaz.

ii. **Zamanaşımı:** Yoktur.

iii. **Hakkın kullanımına ilişkin sınırlamalar ve bu hakkın yurt dışında yerleşik pay sahipleri tarafından kullanım prosedürü:** Hak kullanımına ilişkin herhangi bir sınırlama bulunmamaktadır. Hak kullanım prosedürü, yurt dışında ve yurt içinde yerleşik pay sahipleri için aynıdır. Buna göre;

Hisseleri, MKK nezdinde ve Ditaş altındaki hesaplarda kayden saklamada bulunan ortaklarımız ile talep eden diğer ortaklarımıza, kar payı ödemeleri, Ditaş'a iletilen yazılı talimat doğrultusunda, doğrudan ortaklarımızın göstereceği banka hesaplarına yapılmaktadır.

Hisseleri, MKK nezdinde ve Aracı Kuruluşlar altındaki yatırımcı hesaplarında kayden saklamada bulunan ortakların kar payı ödemeleri ise MKK aracılığıyla ortaklarımızın hesaplarına aktarılmaktadır.

Tam ve dar mükellef tüzel kişiler, kar payı almak üzere yapacakları müracaatta mükellefiyet bilgilerini ibraz etmekle yükümlüdürler. Kar dağıtımında, Sermaye Piyasası Mevzuatı ile belirlenen sürelere uyulur. Kar payı dağıtımı herhangi bir süre ile sınırlı değildir.

COVID-19 Pandemisi kapsamında ilgili kamu otoriteleri, kar dağıtımının ertelenmesini, dönem karının dağıtılmayarak Şirket bünyesinde bırakılmasını, kar dağıtım oranının ve/veya tutarının azaltılmasına ilişkin düzenleyici kararlar alabilmektedirler.

iv. **Kar payı oranı veya hesaplanma yöntemi, ödemelerin dönemleri ve kümülatif mahiyette olup olmadığı:** Kâr payı, esas sözleşme hükümlerine uygun olarak TTK ve sermaye piyasası mevzuatı uyarınca tespit edilir ve dağıtım tarihi itibarıyla mevcut payların tümüne, bunların ihraç ve iktisap tarihleri dikkate alınmaksızın eşit olarak dağıtılır. Genel Kurul, kâr dağıtım politikası çerçevesinde, kârın dağıtılmaması ya da kısmen veya tamamen dağıtılması konularında karar almaya yetkili olduğu gibi, kârın peşin veya taksitler halinde

Doğrulama Kodu: 120c82cc-013e-4f65-9475-337547b571ab
https://spk.gov.tr/dokuman-dogrulama

ödenmesine de karar verebilir. Kâr dağıtımında, Sermaye Piyasası Mevzuatı ile belirlenen sürelere uyulur. SPK'nın II-19.1 sayılı Kâr Payı Tebliği hükümleri uyarınca, kâr payı dağıtım işlemlerine en geç dağıtım kararı verilen genel kurul toplantısının yapıldığı hesap dönemi sonu itibarıyla başlanması gerekmektedir.

b- **Oy Hakları (SPKn md. 30, TTKn md. 432-436):** SPKn'nun 30 uncu maddesi uyarınca, halka açık ortaklık genel kuruluna katılma ve oy kullanma hakkı, pay sahibinin paylarını herhangi bir kuruluş nezdinde depo etmesi şartına bağlanamaz.

TTK'nın 434'üncü maddesi uyarınca, her pay sahibi sadece bir paya sahip olsa da en az bir oy hakkını haizdir. Pay sahipleri, oy haklarını genel kurulda, paylarının toplam itibarî değeriyle orantılı olarak kullanır.

TTK'nın 432'nci maddesinde, bir payın, birden çok kişinin ortak mülkiyetinde olması halinde, ortakların içlerinden birini veya üçüncü bir kişiyi genel kurulda paydan doğan haklarını kullanması için temsilci olarak atayabilecekleri hükme bağlanmıştır. Bir payın üzerinde intifa hakkı bulunması halinde, aksi kararlaştırılmamışsa, oy hakkı, intifa hakkı sahibi tarafından kullanılır. Ancak, intifa hakkı sahibi, pay sahibinin menfaatlerini hakkaniyete uygun bir şekilde göz önünde tutarak hareket etmemiş olması dolayısıyla pay sahibine karşı sorumludur.

TTK madde 433 uyarınca, oy hakkının kullanılmasına ilişkin sınırlamaları dolanmak veya herhangi bir şekilde etkisiz bırakmak amacıyla payların veya pay senetlerinin devri ya da pay senetlerinin başkasına verilmesi geçersizdir. TTK'nın 435 inci maddesi uyarınca, oy hakkı, payın, kanunen veya esas sözleşmeyle belirlenmiş bulunan en az miktarının ödenmesiyle doğar.

TTK'nın 436'ncı maddesinde ise, pay sahibinin kendisi, eşi, alt ve üstsoyu veya bunların ortağı oldukları şahıs şirketleri ya da hakimiyetleri altındaki sermaye şirketleri ile şirket arasındaki kişisel nitelikte bir işe veya işleme veya herhangi bir yargı kurumu ya da hakemdeki davaya ilişkin olan müzakerelerde oy kullanamayacağı belirtilmektedir. Şirket yönetim kurulu üyeleriyle yönetimde görevli imza yetkisini haiz kişiler, yönetim kurulu üyelerinin ibra edilmelerine ilişkin kararlarda kendilerine ait paylardan doğan oy haklarını kullanamaz.

Şirket Esas Sözleşmesinin "Genel Kurul Toplantıları" başlıklı 16'ncı maddesinde, Genel Kurul toplantılarında her bir payın bir oy hakkı olduğu, fiziki katılımın söz konusu olduğu Genel Kurul toplantılarında oyların el kaldırmak suretiyle verileceği ve toplantıda temsil olunan hissedarların yirmide birinin istemi halinde gizli oya başvurulmasının zorunlu olduğu belirtilmektedir.

c- **Ortaklıktan Ayrılma Hakkı (SPKn md. 24):** SPKn.'nın 24'üncü maddesi ve II-23.3 sayılı "Önemli Nitelikteki İşlemler ve Ayrılma Hakkı Tebliği" uyarınca, önemli nitelikteki işlemin kamuya açıklandığı tarih itibarıyla ortaklıkta pay sahibi olan ve genel kurul toplantısına katılarak önemli nitelikteki işleme ilişkin gündem maddesine olumsuz oy veren ve muhalefet şerhini toplantı tutanağına işleten pay sahipleri, paylarını Şirket'e satarak ayrılma hakkına sahiptir.

d- **Ortaklıktan Çıkarma ve Satma Hakkı (SPKn md. 27):** SPKn.'nın 27'inci maddesi ve II-27.3 sayılı "Ortaklıktan Çıkarma ve Satma Hakları Tebliği" uyarınca, pay alım teklifi sonucunda veya birlikte hareket etmek de dâhil olmak üzere başka bir şekilde sahip olunan paylara ilişkin oy haklarının, Şirket'in oy haklarının SPK tarafından belirlenen orana (%98) veya daha fazlasına ulaşması durumunda, paya sahip olan bu kişiler açısından, anılan Tebliğ'de belirtilen istisnalar/muafiyetler hariç olmak üzere, azınlıkta kalan pay sahiplerinin tamamını ortaklıktan çıkarma hakkı; diğer ortaklar açısından da paylarını hâkim ortağa satma hakkı doğar. Bu kişiler, SPK tarafından belirlenen süre içinde, azınlıkta kalan ortakların paylarının iptalini ve bunlar karşılığı çıkarılacak yeni payların kendilerine satılmasını Şirket'ten talep edebilirler. Azınlıkta kalan pay sahipleri ise sahip oldukları payların SPK'nın düzenlemeleri çerçevesinde belirlenen bedel üzerinden oy haklarının SPK tarafından belirlenen orana veya daha fazlasına sahip olan

Doğrulama Kodu: 120c82cc-013e-4f65-9475-337547b571ab
https://spk.gov.tr/dokuman-dogrulama

gerçek veya tüzel kişiler ve bunlarla birlikte hareket edenler tarafından satın alınmasını talep edebilirler.

e- **Tasfiyeden Pay Alma Hakkı (TTKn md. 507):** Şirket'in sona ermesi hâlinde her pay sahibi, esas sözleşmede sona eren Şirket'in mal varlığının kullanılmasına ilişkin, başka bir hüküm bulunmadığı takdirde, tasfiye sonucunda kalan tutara payı oranında katılır. Şirket Esas Sözleşmesi'nin 26'ncı maddesinde konuya ilişkin esaslar düzenlenmiştir.

f- **Bedelsiz Pay Edinme Hakkı (SPKn md. 19; TTK md. 462):** TTK md. 462 uyarınca esas sözleşme veya genel kurul kararıyla ayrılmış ve belirli bir amaca özgülenmemiş yedek akçeler ile kanuni yedek akçelerin serbestçe kullanlabilen kısımları ve mevzuatın bilançoya konulmasına, sermayeye eklenmesine izin verdiği fonlar sermayeye dönüştürülerek sermaye iç kaynaklardan artırılabilir. SPKn.'nın 19'uncu maddesi ve VII-128.1 sayılı "Pay Tebliği" uyarınca, Şirket'in sermaye artırımlarında, bedelsiz paylar artırım tarihindeki mevcut paylara dağıtılır.

g- **Yeni Pay Alma Hakkı (TTKn md. 461, kayıtlı sermaye sistemindeki ortaklıklar için SPKn md. 18):** TTK'nın 461'inci maddesi uyarınca, her pay sahibi, yeni çıkarılan paylardan, mevcut paylarının sermayeye oranına göre, yeni pay alma hakkına haizdir. Ancak kayıtlı sermaye sistemindeki ortaklıklar için; SPKn.'nin 18 inci maddesi ve II-18.1 sayılı Kayıtlı Sermaye Sistemi Tebliği uyarınca, bu hak pay sahipleri arasında eşitsizliğe yol açacak şekilde kullanılmadığı sürece, yönetim kurulu tarafından bu hususta Esas Sözleşme ile yetkili kılınması koşuluyla sınırlandırılabilir. Şirket Esas Sözleşmesi'nin 6'ncı maddesi uyarınca, Yönetim Kurulu, SPKn. hükümlerine uygun olarak gerekli gördüğü zamanlarda, kayıtlı sermaye tavanı içerisinde kalmak kaydıyla yeni pay ihraç ederek çıkarılmış sermayeyi arttırmaya; itibari değerinin altında veya üzerinde paylar ihraç etmeye; pay sahiplerinin yeni pay alma haklarını kısmen veya tamamen kısıtlamaya ve bu hususlarda karar almaya yetkilidir. Yeni pay alma haklarını kısıtlama yetkisi pay sahipleri arasında eşitsizliğe yol açacak şekilde kullanılamaz.

h- **Genel Kurula Davet ve Katılma Hakkı (SPKn. md. 29-30, TTKn. md. 414, 415, 419, 425 ve 1527):** Genel kurula katılma ve oy kullanma hakkı, pay sahibinin paylarını herhangi bir kuruluş nezdinde depo etmesi şartına bağlanamaz. Payları kayden izlenen halka açık ortaklıkların genel kurul toplantılarına, yönetim kurulu tarafından MKK'dan sağlanan pay sahipleri listesi dikkate alınarak oluşturulan hazır bulunanlar listesinde adı yer alan pay sahipleri katılabilir. Bu listede adı bulunan pay sahipleri kimlik göstererek genel kurula katılırlar. TTK'nın 425 inci maddesi uyarınca, pay sahibinin, paylarından doğan haklarını kullanmak için, genel kurula kendisi katılabileceği gibi, pay sahibi olan veya olmayan bir kişiyi de temsilci olarak genel kurula yollayabilir. TTK'nın 1527 nci maddesinde ise, anonim şirketlerde genel kurullara elektronik ortamda katılma, öneride bulunma, görüş açıklama ve oy verme, fiziki katılmanın ve oy vermenin bütün hukuki sonuçlarını doğuracağı hükme bağlanmıştır. Payları kayden izlenen halka açık ortaklıkların genel kurul toplantılarına, yönetim kurulu tarafından MKK'dan sağlanan pay sahipleri listesi dikkate alınarak oluşturulan hazır bulunanlar listesinde adı yer alan pay sahipleri katılabilir. Bu listede adı bulunan hak sahipleri kimlik göstererek genel kurula katılırlar. SPKn'nun 29 uncu maddesi çerçevesinde, halka açık ortaklıklar genel kurullarını, toplantıya, esas sözleşmede gösterilen şekilde ortaklığın internet sitesi ve KAP ile Kurulca belirlenen diğer yerlerde yayımlanan ilanla çağırmak zorundadır. Bu çağrı, ilan ve toplantı günleri hariç olmak üzere toplantı tarihinden en az 3 (üç) hafta önce yapılır. Genel kurula davet ve katılma hakkına ilişkin usul ve esaslar ayrıca Şirket Esas Sözleşmesi'nde yer almaktadır.

i- **Bilgi Alma ve İnceleme Hakkı (SPKn. md. 14, TTKn md. 437):** SPKn.'nın 14'üncü maddesi, II-14.1 sayılı "Sermaye Piyasasında Finansal Raporlamaya İlişkin Esaslar Tebliği" ve TTK'nın 437'nci maddesi uyarınca konsolide finansal tablolar, yönetim kurulunun yıllık faaliyet raporu, denetleme raporları ve yönetim kurulunun kâr dağıtım önerisi, genel kurulun toplantısından en az üç hafta önce, şirketin merkez ve şubelerinde, pay sahiplerinin incelemesine hazır bulundurulur.

Doğrulama Kodu: 120c82cc-013e-4f65-9475-337547b571ab
https://spk.gov.tr/dokuman-dogrulama

Bunlardan konsolide finansal tablolar bir yıl süre ile merkezde ve şubelerde pay sahiplerinin bilgi edinmelerine açık tutulur. Her pay sahibi, gideri Şirket'e ait olmak üzere konsolide kar veya zarar ve diğer kapsamlı gelir tablosuyla konsolide finansal durum tablosunun bir suretini isteyebilir. Pay sahibi genel kurulda, yönetim kurulundan, Şirket'in işleri; denetçilerden denetimin yapılma şekli ve sonuçları hakkında bilgi isteyebilir. Bilgi verme yükümü, Şirket'in bağlı şirketlerini de kapsar. Verilecek bilgiler, hesap verme ve dürüstlük ilkeleri bakımından özenli ve gerçeğe uygun olmalıdır.

j- **İptal Davası Açma Hakkı (TTKn. md. 445-451, SPKn md. 18/6, 20/2):** Yönetim kurulunun kayıtlı sermaye sistemine ilişkin esaslar çerçevesinde aldığı kararlar aleyhine, genel kurul kararlarının iptaline ilişkin hükümler çerçevesinde yönetim kurulu üyeleri veya hakları ihlal edilen pay sahipleri, kararın ilanından itibaren otuz gün içinde ortaklık merkezinin bulunduğu yer ticaret mahkemesinde iptal davası açabilirler.

Kusurlarına ve durumun gereklerine göre zararlar şahsen kendilerine yükletilebildiği ölçüde yönetim kurulu üyeleri ve hazırladıkları raporlarla sınırlı olarak bağımsız denetimi yapanlar, ara dönem finansal tablolarının gerçeği dürüst bir şekilde yansıtmamasından veya mevzuat ile muhasebe ilke ve kurallarına uygun olarak düzenlenmemiş olması nedeniyle dağıtılan kâr payı avansının doğru olmamasından doğan zararlar için ortaklığa, pay sahiplerine, ortaklık alacaklılarına ve ayrıca doğrudan doğruya olmak üzere kâr payı avansının kararlaştırıldığı veya ödendiği hesap dönemi içinde pay iktisap etmiş bulunan kişilere karşı sorumludurlar. Hukuki sorumluluk doğuran hâllerin varlığı hâlinde, pay sahipleri ve yönetim kurulu üyeleri tarafından kararın ilanından itibaren otuz gün içinde, iptal davası açılabilir.

Genel kurul toplantısında hazır bulunup da karara olumsuz oy veren ve bu muhalefetini tutanağa geçirten, toplantıda hazır bulunsun veya bulunmasın, olumsuz oy kullanmış olsun ya da olmasın; çağrının usulüne göre yapılmadığını, gündemin gereği gibi ilan edilmediğini, genel kurula katılma yetkisi bulunmayan kişilerin veya temsilcilerinin toplantıya katılıp oy kullandıklarını, genel kurula katılmasına ve oy kullanmasına haksız olarak izin verilmediğini ve yukarıda sayılan aykırılıkların genel kurul kararının alınmasında etkili olduğunu ileri süren pay sahipleri, kanun veya esas sözleşme hükümlerine ve özellikle dürüstlük kuralına aykırı olan genel kurul kararları aleyhine, karar tarihinden itibaren üç ay içinde Şirket merkezinin bulunduğu yerdeki asliye ticaret mahkemesinde iptal davası açabilirler.

k- **Azınlık Hakları (SPKn. Md. 27; TTKn md. 411, 412, 439, 531 ve 559):** SPKn'nun 27 nci maddesinde, ortaklıktan çıkarma hakkının doğduğu durumlarda, azınlıkta kalan pay sahipleri açısından satma hakkının doğduğu ve bu pay sahiplerinin Kurulca belirlen süre içinde, paylarının adil bir bedel karşılığında satın alınmasını oy haklarının Kurulca belirlenen orana veya daha fazlasına sahip olan gerçek veya tüzel kişilerden ve bunlarla birlikte hareket edenlerden talep edebileceği hükme bağlanmıştır.

Sermayenin en az yirmide birini oluşturan pay sahipleri, yönetim kurulundan, yazılı olarak gerektirici sebepleri ve gündemi belirterek, genel kurulu toplantıya çağırmasını veya genel kurul zaten toplanacak ise, karara bağlanmasını istedikleri konuları gündeme koymasını isteyebilirler. Pay sahiplerinin çağrı veya gündeme madde konulmasına ilişkin istemleri yönetim kurulu tarafından reddedildiği veya isteme yedi iş günü içinde olumlu cevap verilmediği takdirde, aynı pay sahiplerinin başvurusu üzerine, genel kurulun toplantıya çağrılmasına şirket merkezinin bulunduğu yerdeki asliye ticaret mahkemesi karar verebilir.

Haklı sebeplerin varlığında, sermayenin en az yirmide birini temsil eden payların sahipleri, Şirket'in merkezinin bulunduğu asliye ticaret mahkemelerinden Şirket'in feshine karar verilmesini isteyebilirler. Kurucuların, yönetim kurulu üyelerinin, denetçilerin, Şirket'in kuruluşundan ve sermaye artırımından doğan sorumlulukları, Şirket'in tescili tarihinden itibaren dört yıl geçmedikçe sulh ve ibra yoluyla kaldırılamaz. Bu sürenin geçmesinden sonra da sulh ve

DİTAŞ DOĞAN YEDEK PARÇA İMALAT VE TEKNİK A.Ş.
Merdivenköy Mah. Bora Sok. Göztepe
Mersis No. 0-6220-0112-9400018
www.ditas.com.tr
Doğrulama Kodu: 120c82cc-013e-4f65-9475-337547b571ab
https://spk.gov.tr/dokuman-dogrulama

ibra ancak genel kurulun onayıyla geçerlilik kazanır. Bununla beraber, esas sermayenin yirmide birini temsil eden pay sahipleri sulh ve ibranın onaylanmasına karşı iseler, sulh ve ibra genel kurulca onaylanmaz.

l- **Özel Denetim İsteme Hakkı (TTKn. md. 438-439):** Her pay sahibi, pay sahipliği haklarının kullanılabilmesi için gerekli olduğu takdirde ve bilgi alma veya inceleme hakkı daha önce kullanılmışsa, belirli olayların özel bir denetimle açıklığa kavuşturulmasını, gündemde yer almasa bile genel kuruldan isteyebilir. Genel kurul istemi onaylarsa, şirket veya her bir pay sahibi otuz gün içinde, Şirket merkezinin bulunduğu yerdeki asliye ticaret mahkemesinden bir özel denetçi atanmasını isteyebilir. Genel kurulun özel denetim istemini reddetmesi hâlinde, sermayenin en az yirmide birini oluşturan pay sahipleri veya paylarının itibarî değeri toplamı en az bir milyon Türk Lirası olan pay sahipleri üç ay içinde Şirket merkezinin bulunduğu yer asliye ticaret mahkemesinden özel denetçi atamasını isteyebilir.

23.6. Payların ihracına ilişkin yetkili organ kararları:

Şirket'in 11/12/2025 tarihli ve 2025/41 sayılı Yönetim Kurulu toplantısında;

1. Şirket Esas Sözleşmesi'nin 'Kayıtlı ve Çıkarılmış Sermaye' başlığı taşıyan 6'ncı maddesinin Yönetim Kuruluna verdiği yetkiye istinaden; 500.000.000,- Türk Lirası kayıtlı sermaye tavanı içerisinde, 85.000.000,-Türk Lirası olan çıkarılmış sermayenin, tamamı nakden (bedelli) karşılanmak suretiyle 85.000.000,-Türk Lirası (%100 oranında) arttırılarak 170.000.000,-Türk Lirası'na çıkarılmasına,
2. Artırılan 85.000.000,-Türk Lirası sermayeyi temsil eden 1,00 Türk Lirası itibari değerli ve tamamı hamiline yazılı 85.000.000 adet payın, Sermaye Piyasası Kurulu ve Merkezi Kayıt Kuruluşu A.Ş. düzenlemeleri gereğince ve bu düzenlemelere uygun olarak, kayden izlenen pay olarak ve *'borsada işlem gören'* nitelikte ihraç edilmesine,
3. Yeni pay alma haklarının itibari değer üzerinden kullandırılmasına ve yeni pay alma hakkının kullanılmasında 1,00 Türk Lirası itibari değerli bir payın satış fiyatının 1,00 Türk Lirası olarak belirlenmesine,
4. Yeni pay alma hakkı kullanım süresinin 15 (on beş) gün olarak belirlenmesine, bu sürenin son gününün resmi tatile rastlaması halinde, yeni pay alma hakkı kullanım süresinin, izleyen iş günü akşamı sona ermesine,
5. Yeni pay alma haklarının kullandırılmasından sonra kalan payların, tasarruf sahiplerine satış duyurusunda ilan edilecek tarihlerde; 2 (iki) işgünü süreyle nominal değerden düşük olmamak üzere Borsa İstanbul A.Ş. Birincil Piyasası'nda oluşacak fiyattan halka arz edilmesine,
6. Kalan payların Borsa İstanbul A.Ş. Birincil Piyasa'da halka arz edilmesi neticesinde satılamayan pay kalması halinde, söz konusu payların VII-128.1 sayılı Pay Tebliği'nin 25 inci maddesinin birinci fıkrasının (b) bendi uyarınca, Borsa'da halka arz süresinin bitişini takip eden 3 (üç) iş günü içerisinde, Birincil Piyasa'da oluşan halka arz fiyatının ortalamasından ve nominal değerinden aşağı olmamak üzere Şirketimiz pay sahibi BDY Group İnşaat A.Ş. tarafından verilen "Satın Alma Taahhütnamesi" çerçevesinde BDY Group İnşaat A.Ş. tarafından bedelleri tam ve nakden ödenmek suretiyle satın alınmasına,
7. Sermaye Piyasası Kurulu'nun VII-128.1 sayılı Pay Tebliği ile II-5.1 sayılı İzahname ve İhraç Belgesi tebliği hükümleri çerçevesinde, sermaye artırımı nedeniyle düzenlenecek izahname ile tasarruf sahiplerine duyurunun onaylanması talebiyle Kurula başvurulmasına,

karar verilmiştir.

23.7. Halka arz edilecek paylar üzerinde, payların devir ve tedavülünü kısıtlayıcı veya pay sahibinin haklarını kullanmasına engel olacak kayıtların bulunup bulunmadığına ilişkin bilgi:

Doğrulama Kodu: 120c82cc-013e-4f65-9475-3375475571ab
https://spk.gov.tr/dokuman-dogrulama

BDY Group ile Doğan Şirketler Grubu Holding A.Ş. arasında imzalanan 26 Haziran 2025 tarihli Pay Devir Sözleşmesi tahtında öngörülen işlem kapsamında pay devri 16 Temmuz 2025 tarihinde tamamlanmış olmakla birlikte, Şirket'in sermayesinin %17,65'ine tekabül eden paylar sözleşme kapsamında belirlenen ödemelerin gerçekleştirilmesinin teminatı olarak Doğan Şirketler Grubu Holding A.Ş.'ye rehnedilmiştir. İşbu izahname onayı ve hak kullanım tarihleri itibarıyla sözleşme kapsamındaki yükümlülüklerin tam ve eksiksiz olarak henüz yerine getirilmemesi durumunda, işbu izahnameye konu sermaye artırımı kapsamında söz konusu %17,65 oranındaki rehinli paylara karşılık gelecek şekilde ihraç edilen paylar üzerinde de Doğan Şirketler Grubu Holding A.Ş. lehine aynı koşullarla rehin tesis edilecektir. Sözleşme kapsamındaki yükümlülüklerin yerine getirilmesi durumunda rehin kendiliğinden sona erecektir.

Yukarıdaki husus dışında, halka arz edilecek paylar üzerinde, payların devir ve tedavülünü kısıtlayıcı veya pay sahibinin haklarını kullanmasına engel olacak herhangi bir kısıtlama/kayıt bulunmamaktadır.

24. HALKA ARZA İLİŞKİN HUSUSLAR

24.1. Halka arzın koşulları, halka arza ilişkin bilgiler, tahmini halka arz takvimi ve halka arza katılmak için yapılması gerekenler

24.1.1. Halka arzın tabi olduğu koşullar:

Halka arz, SPK'nın onayı sonrasında ilgili mevzuat çerçevesinde gerçekleştirilecektir. Sermaye artırımına ilişkin izahname SPK onayına tabi olup, başka bir kurum onayına tabi değildir.

24.1.2. Halka arz edilen payların nominal değeri:

Grubu	Nama/ Hamiline Olduğu	İmtiyazlar	Pay Sayısı	Pay Sayısının Grup Pay Sayısına Oranı (%)	Bir Payın Nominal Değeri (TL)	Toplam (TL)	Sermayeye Oranı (%)
YOKTUR	Hamiline	Yoktur	85.000.000	-	1	85.000.000	100,00
TOPLAM						**85.000.000**	**100,00**

Şirket'in 500.000.000,-TL kayıtlı sermaye tavanı içerisinde 85.000.000,-TL olan çıkarılmış sermayesi, tamamı nakden karşılanmak üzere 85.000.000,-TL artırılarak 170.000.000,-TL'ye çıkarılacaktır. Yapılacak sermaye artırımı ile 85.000.000,-TL nominal tutarlı ve beheri 1,-TL olan 85.000.000 adet hamiline yazılı pay ihraç ve halka arz edilecektir.

24.1.3. Halka arz süresi ile halka arza katılım hakkında bilgi

24.1.3.1. Halka arz süresi ve tahmini halka arz takvimi:

Yeni pay alma haklarının kullanılmasına izahnamenin ilanından itibaren en geç 10 (on) işgünü içinde başlanacaktır. Mevcut ortaklarımızın yeni pay alma hakkı kullanım süresi 15 (on beş) gündür. Bu sürenin son gününün resmi tatile rastlaması halinde yeni pay alma hakkı kullanım süresi izleyen iş günü akşamı sona erecektir.

Yeni pay alma hakkının başlangıç ve bitiş tarihleri KAP aracılığı ile kamuya duyurulacaktır.

Yeni pay alma haklarının kullanılmasından sonra satılamayan payların olması halinde, bu paylar 2 (iki) iş günü süreyle Borsa Birincil Piyasa'da halka arz edilecektir. Halka arz edilecek payların nominal tutarı ve halka arz tarihleri Tasarruf Sahiplerine Satış Duyurusu ile Şirket'in kurumsal internet sitesinde (www.ditas.com.tr), KAP'ta (www.kap.org.tr) ve Osmanlı Menkul'ün internet sitesinde (www.osmanlimenkul.com.tr) ilan edilecektir.

24.1.3.2. Halka arza başvuru süreci

Doğrulama Kodu: 120c82cc-013e-4f65-9475-337547b571ab
https://spk.gov.tr/dokuman-dogrulama

a) Satış yöntemi ve başvuru şekli:

İhraç edilecek paylar, yeni pay alma haklarının kullanımında nominal değerden (1,-TL nominal değerli bir pay 1,-TL'den), yeni pay alma haklarının kullanımından sonra kalan kısım ise nominal değerden aşağı olmamak üzere "BİAŞ Birincil Piyasa"da oluşacak fiyattan satılacaktır. Yeni pay alma haklarının kullanılmasından sonra kalan payların tasarruf sahiplerine satışında, SPK'nın II-5.2 sayılı "Sermaye Piyasası Araçlarının Satışı Tebliği"nde yer alan "Borsa'da Satış" yöntemi kullanılacaktır. Bu paylar nominal değerin altında kalmamak kaydıyla 2 (iki) iş günü süreyle Borsa İstanbul A.Ş. Birincil Piyasa'da oluşacak fiyattan satılacaktır. Bu sermaye artırımında pay almak suretiyle ortak olmak isteyen tasarruf sahiplerinin satış süresi içinde BİAŞ'ta işlem yapmaya yetkili kurumlardan oluşan Borsa üyelerinden birine başvurmaları gerekmektedir. Tasarruf sahipleri söz konusu yetkili kuruluşların sunmuş olduğu kanallar dâhilinde pay alımı yapabilirler.

b) Pay bedellerinin ödenme yeri, şekli ve süresine ilişkin bilgi:

Pay bedelleri, Türkiye Garanti Bankası A.Ş. Bakırköy Kurumsal Şubesi nezdinde münhasıran bu sermaye artırımında kullanılmak üzere açılan 382/6294421 (IBAN TR69 0006 2000 3820 0006 2944 21) no'lu "özel" hesaba yatırılacaktır.

Yeni pay alma haklarını kullanmak isteyen ve payları MKS'de yatırım kuruluşları nezdinde yatırım hesaplarında muhafaza ve takip edilen ortaklarımız, yeni pay alma haklarını, hak kullanımının yapılacağı süre (15 gün) içerisinde her biri 1,-(Bir) TL nominal değerli bir adet pay için 1,-(Bir) TL olmak üzere hesaplanacak yeni pay alma tutarlarını hesaplarının bulunduğu yatırım kuruluşu nezdindeki yatırım hesaplarına tam ve nakden yatıracaklardır. Haklarını kullanmak istedikleri yönünde iradelerini söz konusu yatırım kuruluşuna beyan ederek hak kullanım işlemlerini gerçekleştireceklerdir. Yeni pay alma bedelleri tahsil edildikçe, Şirket'in adı ve hesabına yukarıda belirtilen banka şubesinde açılan "özel" hesaba MKK tarafından aktarılacaktır.

Bu sermaye artırımında yeni pay alma hakkını kullanmak istemeyen ortaklarımız ise, bu haklarını yeni pay alma hakkı kupon pazarının açık olduğu süre içinde ve hesaplarının bulunduğu yatırım kuruluşuna emir vermek suretiyle Borsa'da satabilirler. Yeni pay alma haklarını satın almak isteyen yatırımcılar ise, aynı süre içerisinde yatırım kuruluşlarına verecekleri yeni pay alma hakkı alım emirleri ile alış işlemi gerçekleştirebilirler. Yeni pay alma (rüçhan) hakkının alınıp satılabilmesi için Borsa tarafından ilan edilecek süre içinde "R" özellik koduyla rüçhan hakkı kupon sıraları işleme açılır. Rüçhan hakkı kuponları pay piyasasında geçerli olan kurallarla işlem görür. Rüçhan hakkı kupon pazarının açılış günü rüçhan hakkı kullanımının başlangıç günüdür. Rüçhan hakkı kupon pazarının kapanış (son işlem) günü ise rüçhan hakkı kullanma süresi sonundan önceki beşinci işgünüdür.

Bu sermaye artırımında yeni pay alma haklarının kullanılmasından sonra kalan payları satın almak suretiyle ortak olmak isteyen tasarruf sahiplerinin, Tasarruf Sahiplerine Satış Duyurusu ile duyurulacak satış tarihleri arasında BİAŞ'ta işlem yapmaya yetkili yatırım kuruluşlarından birine başvurmak suretiyle pay bedellerini yatırım kuruluşu nezdindeki yatırım hesaplarına yatırarak ve alım emri ileterek pay sahibi olabilirler. Halka arzda yatırılan pay bedelleri, halka arz işlemlerini yürüten Borsa Üyesi Osmanlı Menkul tarafından tahsil edildikçe Şirket'in yukarıda belirtilen "özel" banka hesabına yatırılacaktır.

c) Başvuru yerleri:

Borsa İstanbul A.Ş.'de işlem yapmaya yetkili aracı kuruluşların listesi BİAŞ Aylık Bülteni'nde ve BİAŞ'ın İnternet Sitesinin (www.borsaistanbul.com) "Üyeler" başlıklı bölümünde; TSPB'nin İnternet Sistesinde (www.tspb.org.tr) ve SPK'nın İnternet Sitesinin (www.spk.gov.tr) "Kurumlar" başlıklı bölümünde yer almaktadır.

d) Payların dağıtım zamanı ve yeri:

Doğrulama Kodu: 120c82cc-013e-4f65-9475-337547b571ab
https://spk.gov.tr/dokuman-dogrulama

Halka arzdan pay alan ortaklarımızın söz konusu payları Sermaye Piyasası Mevzuatı çerçevesinde MKK nezdinde hak sahipleri bazında kayden izlenmeye başlanacaktır.

Yeni pay alma hakları kullanıldıktan sonra BİST Birincil Piyasada satışı yapılan payların takası (T+2) gün Takasbank A.Ş. / MKK nezdinde gerçekleştirilecektir.

24.1.4. Halka arzın ne zaman ve hangi şartlar altında iptal edilebileceği veya ertelenebileceği ile satış başladıktan sonra iptalin mümkün olup olmadığına dair açıklama:

Halka arzın yeni pay alma hakkı kullanım başlangıç tarihinden önce iptali veya ertelenmesi; yasama, yürütme organları, sermaye piyasaları ile ilgili karar almaya yetkili organlar ve diğer resmi kurum ve kuruluşlar tarafından yapılan düzenlemeler nedeniyle Osmanlı Menkul'ün ve/veya Şirket'in düzenlenen "Aracılık Sözleşmesi" kapsamındaki yükümlülüklerini yerine getirmesini imkânsız kılacak veya önemli ölçüde güçleştirecek hukuki düzenlemeler yapılması, Şirket veya Şirket ortakları, Şirket'in bağlı ortaklıkları ve iştirakleri, Şirket Yönetim Kurulu Üyeleri, Şirket'in ilişkili tarafları ve yönetimde söz sahibi personeli hakkında payların halka arzını etkileyecek olay, dava veya soruşturmanın ortaya çıkmış olması, sermaye artırımı süresi içinde Şirket'in mali durumunda meydana gelen ve İzahname'de yer alan bilgilerin bundan böyle gerçeğe aykırı hale gelmesi sonucunu doğuracak olumsuz değişikliklerin ortaya çıkması gibi olağanüstü koşulların oluşması hallerinde mümkündür.

Ayrıca, SPK'nın II-5.1 sayılı "İzahname ve İhraç Belgesi Tebliği"nin 24 üncü maddesinin birinci fıkrasında şu hüküm bulunmaktadır: "*İzahname ile kamuya açıklanan bilgilerde satışa başlamadan önce veya satış süresi içerisinde yatırımcıların yatırım kararını etkileyebilecek değişikliklerin veya yeni hususların ortaya çıkması halinde, bu durum ihraççı veya halka arz eden tarafından yazılı olarak derhal Kurula bildirilir. Değişiklik gerektiren veya yeni hususların ortaya çıkması halinde, ihraççı, halka arz eden veya bunların uygun görüşü üzerine yetkili kuruluşlar tarafından satış süreci durdurulabilir. Bu durum yazılı olarak derhal Kurula bildirilir. Satış süreci ihraççı, halka arz eden veya yetkili kuruluşlar tarafından durdurulmaz ise, gerekli görülmesi durumunda Kurulca satış sürecinin durdurulmasına karar verilir.*"

Bunun yanında, ülke genelinde olağanüstü durum, doğal afet, salgın hastalık veya savaş halinin ilan edilmesi, ekonomik kriz belirtilerinin çok derinleşerek altından kalkılamayacak seviyeye gelmesi gibi nedenlerle halka arzın ertelenmesi söz konusu olabilir.

Halka arzın yukarıda sayılan nedenlerin dışında iptali söz konusu olmayıp, yeni pay alma hakkı kullanımı suretiyle satışın başlaması sonrasında halka arz iptal edilmeyecektir.

24.1.5. Karşılanamayan taleplere ait bedeller ile yatırımcılar tarafından satış fiyatının üzerinde ödenen tutarların iade şekli hakkında bilgi:

Halka arz işlemleri BİAŞ Birinci Piyasa'da gerçekleşeceğinden ve talep toplama yöntemi kullanılmayacağından karşılanamayan taleplere ilişkin bedel iadesi söz konusu değildir.

24.1.6. Talep edilebilecek asgari ve/veya azami pay miktarları hakkında bilgi:

Yeni pay alma hakkı kullanımında mevcut ortaklarımız, Şirket'te sahibi oldukları payların %100'ü oranında bedelli yeni pay alma haklarını kullanabileceklerdir. Ayrıca, mevcut ortaklarımızın yeni pay alma haklarını kullanma zorunluluğu bulunmamaktadır.

Yeni pay alma haklarının kullanılmasından sonra kalan payların Borsa'da halka arzında yatırımcıların satın alması için herhangi bir sınırlama bulunmamakta olup, yatırımcılar BİAŞ Birincil Piyasa'da gerçekleşen fiyatlar üzerinden 1 TL (1 lot) ve katları şeklinde pay alabileceklerdir.

24.1.7. Yatırımcıların satın alma taleplerinden vazgeçme haklarına ilişkin bilgi:

Doğrulama Kodu: 120c82cc-013e-4f65-9475-337547b571ab
https://spk.gov.tr/dokuman-dogrulama

SPKn.'nın 8 inci maddesi uyarınca, izahname ile kamuya açıklanan bilgilerde, satışa başlamadan önce veya satış süresi içinde yatırımcıların yatırım kararını etkileyebilecek değişiklik veya yeni hususların ortaya çıkması hâlinde durum ihraççı veya halka arz eden tarafından en uygun haberleşme vasıtasıyla derhâl SPK'ya bildirilir.

Değişiklik gerektiren veya yeni hususların ortaya çıkması hâlinde, satış süreci durdurulabilir.

Değiştirilecek veya yeni eklenecek hususlar bildirim tarihinden itibaren yedi iş günü içinde SPKn.'nda yer alan esaslar çerçevesinde SPK tarafından onaylanır ve izahnamenin değişen veya yeni eklenen hususlara ilişkin kısmı yayımlanır.

Değişiklik veya yeni hususların yayımlanmasından önce pay satın almak için talepte bulunmuş olan yatırımcılar, İzahname'de yapılan ek ve değişikliklerin yayımlanmasından itibaren iki iş günü içinde taleplerini geri alma hakkına sahiptirler.

24.1.8. Payların teslim yöntemi ve süresi:

İhraç edilecek paylar kaydileştirme esasları çerçevesinde MKK tarafından hak sahipleri bazında kayden izlenecek olup, payların fiziki teslimi yapılmayacaktır. Kaydi paylar hak kullanım süresi boyunca, hak kullanımı işleminin yapıldığı gün içerisinde kayden teslim edilecektir.

Yeni pay alma haklarının kullanılmasından sonra kalan payların BİAŞ Birincil Piyasa'da halka arz edilmesinde, kaydi paylar, işlem tarihinden itibaren 2 (iki) iş günü sonra yatırımcıların MKK nezdindeki hesaplarına aktarılacaktır.

24.1.9. Halka arz sonuçlarının ne şekilde kamuya duyurulacağı hakkında bilgi:

Halka arz sonuçları, SPK'nın sermaye piyasası araçlarının satışına ilişkin düzenlemelerinde yer alan esaslar çerçevesinde, dağıtım listesinin kesinleştiği günü takip eden 2 (iki) iş günü içerisinde SPK'nın özel durumların kamuya açıklanmasına ilişkin düzenlemeleri uyarınca kamuya duyurulur.

24.1.10. Yeni Pay Alma Hakkına İlişkin Bilgiler

a) Yeni pay alma haklarının kısıtlanıp kısıtlanmadığı, kısıtlandıysa kısıtlanma nedenlerine ilişkin bilgi:

Ortakların yeni pay alma hakkı kısıtlanmamıştır.

b) Belli kişilere tahsis edilen payların ayrı ayrı nominal değer ve sayısı:

YOKTUR.

c) Yeni pay alma hakkının kullanılmasından sonra kalan paylar için tahsis kararı alınıp alınmadığı:

YOKTUR.

d) Yeni pay alma hakları, aşağıda belirtilen başvuru yerlerinde Şirket tarafından daha sonra KAP (www.kap.org.tr) aracılığı ile duyurulacak tarihler arasında, 15 (onbeş) gün süreyle kullandırılacaktır. Bu sürenin son gününün resmi tatile rastlaması halinde, yeni pay alma hakkı kullanım süresi, izleyen iş günü akşamı sona erecektir.

Bir payın nominal değeri 1,-Türk Lirası (1 lot) olup, 1,-Türk Lirası'ndan satışa sunulacaktır.

e) Ortakların çıkarılmış sermayedeki mevcut paylarına göre yeni pay alma oranı:

Mevcut ortakların %100 oranında yeni pay alma hakkı bulunmaktadır.

f) Pay bedellerinin ödenme yeri ve şekline ilişkin bilgi:

Doğrulama Kodu: 120c82cc-013e-4f65-9475-337547b571ab
https://spk.gov.tr/dokuman-dogrulama

Pay bedelleri, Türkiye Garanti Bankası A.Ş. Bakırköy Kurumsal Şubesi nezdinde münhasıran bu sermaye artırımında kullanılmak üzere Şirketimiz adına açılan 382/6294421 (IBAN TR69 0006 2000 3820 0006 2944 21) no'lu "özel" hesaba yatırılacaktır.

Yeni pay alma haklarını kullanmak isteyen ve payları MKS'de ihraççı alt hesaplarında Ditaş tarafından muhafaza ve takip edilen ortaklarımız, yeni pay tutarını yukarıda belirtilen banka şubesinde açılan hesaba yeni pay alma hakkı kullanım süresi içinde tam ve nakit olarak yatıracaklardır.

Yeni pay alma haklarını kullanmak isteyen ve payları MKS'de yatırım kuruluşları nezdinde yatırım hesaplarında muhafaza ve takip edilen ortaklarımız, yeni pay alma hakkı kullanım bedellerini, yeni pay alma hakkı kullanım süresi içinde tam ve nakit olarak yatırım kuruluşları nezdindeki yatırım hesaplarına yatırmak suretiyle yeni pay alma haklarını kullanacaklardır. Pay bedelleri tahsil edildikçe, yukarıda belirtilen banka şubesinde açılan "özel" TL hesaba MKK tarafından aktarılacaktır.

g) Başvuru şekli ve payların dağıtım zamanı ve yeri:

<u>Kaydileştirilmemiş Paylara İlişkin Esaslar</u>

Halen ellerindeki hisse senetlerini kaydileştirmemiş ortaklarımızın, yeni pay alma haklarını kullanabilmek için öncelikle yeni pay alma (rüçhan) hakkı kullanım süresi içinde tamamlanacak şekilde Şirket'in "Kayseri Yolu 3. Km 51100 Niğde" adresine müracaat ederek, hisse senetlerini kaydileştirmeleri gerekmektedir.

Hak sahiplerince fiziken muhafazasına devam edilen ve kaydileştirilmemiş hisse senetleri Borsa'da işlem göremeyecektir. Bunların yeniden Borsa'da işlem görebilmesi, kaydileştirilmeleri amacıyla teslim edilerek, MKK nezdinde hak sahipliklerine ilişkin kayıtların oluşturulmasına bağlıdır.

SPKn.'nın 13 üncü maddesinin dördüncü fıkrası uyarınca kaydileştirilmesine karar verilen sermaye piyasası araçlarının Kurulca belirlenen esaslar çerçevesinde teslimi zorunludur. Teslim edilen sermaye piyasası araçları kendiliğinden hükümsüz hâle gelir. Teslim edilmeyen sermaye piyasası araçları ise kaydileştirilme kararından sonra Borsa'da işlem göremez, aracı kurumlarca bu sermaye piyasası araçlarının alım satımına aracılık edilemez. SPKn.'nın yayımı tarihinden önce kaydileştirilen ve teslim edilen paylar ile kaydileştirme kararının alınmasına rağmen henüz teslim edilmemiş paylar hakkında da SPKn.'nın 13 üncü maddesinin dördüncü fıkrası uygulanır.

<u>Kaydileştirilmiş Paylara İlişkin Esaslar</u>

i) Yeni pay alma haklarını kullanmak isteyen ortaklarımızdan,

a) Payları dolaşımda olmayanlar yeni pay tutarını hesaplarının bulunduğu aracı kurumlar veya ihraççı aracılığıyla,

b) Payları dolaşımda olanlar ise yeni pay tutarını hesaplarının bulunduğu aracı kurumlar aracılığıyla

yeni pay alma hakkı kullanım süresi içinde tam ve nakit olarak yatıracaklardır.

ii) Belirtilen yeni pay alma hakkı kullanım süresi içinde pay bedellerinin ödenmemesi halinde, yeni pay alma hakkı kullanılamayacaktır.

iii) Bu sermaye artırımında yeni pay alma hakkını kullanmak istemeyen ortaklarımız, yeni pay alma hakkı kullanım süresi içinde bu hakkını satabilirler.

h) Kullanılmayan yeni pay alma haklarının nasıl değerlendirileceğine ilişkin bilgi:

Yeni pay alma haklarını kullanmak istemeyen pay sahiplerimiz bu haklarını yeni pay alma haklarının kullanım süresi içerisinde Borsa'nın ilgili pazarında (Borsa İstanbul Rüçhan Hakkı Kupon Pazarı) oluşan piyasa fiyatından satabileceklerdir. Yeni pay alma haklarının alınıp satılması için Borsa tarafından belirlenen süre içerisinde "R" özellik koduyla yeni pay alma (rüçhan) hakkı kupon sıraları

Doğrulama Kodu: 120c82cc-013e-4f65-9475-337547b571ab
https://spk.gov.tr/dokuman-dogrulama

işleme açılır. Yeni pay alma hakkı kuponları Pay Piyasasında geçerli olan kurallarla işlem görür. İşlemlerin başlangıç günü yeni pay alma hakkının başlangıç günüdür; son günü ise yeni pay alma hakkı kullanma süresi sonundan önceki beşinci işlem günüdür.

Yeni pay alma haklarının kullanılmasından sonra kalan payların satışında SPK'nın II-5.2 sayılı "Sermaye Piyasası Araçlarının Satışı Tebliği"nde yer alan "Borsada Satış" yöntemi kullanılacak olup, paylar nominal bedelin altında olmamak kaydıyla BİST Birincil Piyasa'da oluşacak fiyattan 2 (iki) iş günü süreyle satışa sunulacaktır.

SPK'nın VII-128.1 sayılı Pay Tebliği'nin 25/1-a hükmü uyarınca, nakden artırılacak sermayeyi temsil eden paylardan halka arz süresinin sona ermesinden sonra satılamayan pay kalması durumunda, söz konusu paylar satın alma taahhütnamesi veren Şirket ortağı BDY Group İnşaat A.Ş.'ne satılacaktır.

24.1.11. Satın alma taahhüdünde bulunan gerçek ve/veya tüzel kişilerin adı, iş adresleri ve bir payın satın alma fiyatı ile bu kişilerin ihraççı ile olan ilişkisi hakkında bilgi:

Şirket pay sahibi BDY Group İnşaat A.Ş., Şirket sermayesinde sahip olduğu paylar nedeniyle sahip olduğu yeni pay alma haklarının tamamını kullanacağını taahhüt etmiştir.

Ayrıca, Şirket pay sahibi BDY Group İnşaat A.Ş. tarafından sermaye artırımı işlemleri kapsamında yeni pay alma haklarının kullandırılmasından ve halka arzdan sonra kalan paylar olması halinde, bu payların halka arz süresinin bitiminden itibaren 3 (üç) iş günü içerisinde, nominal değerden aşağı olmamak üzere, Borsa Birincil Piyasada oluşan halka arz fiyatının aritmetik ortalaması üzerinden bedellerini tam ve nakden ödemek koşuluyla satın alınacağına ilişkin SPK'nın VII-128.1 sayılı Pay Tebliği'nin 25 inci maddesinin birinci fıkrasının (b) bendi uyarınca satın alma taahhüdünde bulunulmuştur.

Satın alma taahhüdünde bulunan BDY Group İnşaat A.Ş.'nin;

Adresi: Ehlibeyt Mah. Ceyhun Atuf Kansu Cad. No: 100a İç Kapı No: 35 Çankaya / Ankara

Vergi Dairesi/No: Başkent Vergi Dairesi / 1601710299

Ticaret Sicil Bilgileri: Ankara Ticaret Sicili Müdürlüğü / 477759

24.1.12. Varsa tasarruf sahiplerine satış duyurusunun ilan edileceği gazeteler:

Satış duyurusu gazetede ilan edilmeyecek olup; aşağıda belirtilen internet adreslerinde duyurulacaktır.

- Kamuyu Aydınlatma Platformu (www.kap.org.tr),
- Ditaş Doğan Yedek Parça İmalat ve Teknik A.Ş. Kurumsal İnternet Sitesi (www.ditas.com.tr).
- Osmanlı Yatırım Menkul Değerler A.Ş. (www.osmanlimenkul.com.tr)

24.1.13. Halka arz nedeniyle toplanan bedellerin nemalandırılıp nemalandırılmayacağı, nemalandırılacaksa esasları:

Nemalandırılmayacaktır.

24.1.14. Halka arzda içsel bilgiye ulaşabilecek konumdaki kişilerin listesi:

Adı Soyadı	Ünvanı
Abdurrahman Yıldız	Ditaş - SAP Destek Uzmanu
Ahmet Fatih Tamay	Ditaş - Bağımsız Yönetim Kurulu Üyesi
Ahmet Gürsu Bakanoğulları	Artı Yeminli Mali Müşavirlik YMM
Ali Ozan Mermer	DRT Bağımsız Denetim ve Serbest Muhasebeci Mali Müşavirlik
Alper Şahin	DRT Bağımsız Denetim ve Serbest Muhasebeci Mali Müşavirlik
Atilla Şimşek	Ditaş - Mali İşler Genel Müdür Yardımcısı
Ayberk Güneş	DRT Bağımsız Denetim ve Serbest Muhasebeci Mali Müşavirlik

Doğrulama Kodu: 120c82cc-013e-4f65-9475-337547b571ab
https://spk.gov.tr/dokuman-dogrulama

Adı Soyadı	Ünvanı
Ayberk Raydemir	DRT Bağımsız Denetim ve Serbest Muhasebeci Mali Müşavirlik
Bahanur Cereb Uzel	DRT Bağımsız Denetim ve Serbest Muhasebeci Mali Müşavirlik
Batuhan Akardere	DRT Bağımsız Denetim ve Serbest Muhasebeci Mali Müşavirlik
Burak Çelebi	LBF Partners Hukuk Bürosu
Burça Canbaz	Ditaş - Bütçe Raporlama Grup Müdürü
Bülent Savaş	Ditaş - Bağımsız Yönetim Kurulu Üyesi
Caner Yurtsever	Ditaş - Satış Ve İş Geliştirme Müdürü
Cem Tovil	DRT Bağımsız Denetim ve Serbest Muhasebeci Mali Müşavirlik
Ceren Yerlitaş	Nova Nora Danışmanlık Enflasyon Muhasebesi
Cevdet Gökhan Kabuk	DRT Bağımsız Denetim ve Serbest Muhasebeci Mali Müşavirlik
Dilara Kurt	DRT Bağımsız Denetim ve Serbest Muhasebeci Mali Müşavirlik
Duygu Uskaner	DRT Bağımsız Denetim ve Serbest Muhasebeci Mali Müşavirlik
Duygu Yıldız	DRT Bağımsız Denetim ve Serbest Muhasebeci Mali Müşavirlik
Elif Çopur Çelebi	LBF Partners Hukuk Bürosu
Emirkağan Saltık	Ditaş - Strateji Ve İş Geliştirme
Engin Güzel	Bdy Group Muhasebe Müdürü
Erhan Yurt	Data Finansal Danışmanlık Ltd Şti- Enflasyon Muhasebesi
Ezgi Yüzüak	Data Finansal Danışmanlık Ltd Şti- Enflasyon Muhasebesi
Fatih Acet	Profil Sanayi Operasyon Genel Müdür Yardımcısı
Fırat Yılmaz	Krm Danışmanlık Turqality Danışmanı
Furkan Bozdağ	LBF Partners Hukuk Bürosu
Goncagül Bilen	Ditaş – Satın alma Genel Müdür Yardımcısı
Gülce Özkaban	Nova Nora Danışmanlık A.Ş. Enflasyon Muhasebesi
Gürkan Ahmet Biçer	DRT Bağımsız Denetim ve Serbest Muhasebeci Mali Müşavirlik
Hakan Erten	Nova Nora Danışmanlık Enflasyon Muhasebesi Danışmanı
Hakkı Çetintaş	DRT Bağımsız Denetim ve Serbest Muhasebeci Mali Müşavirlik
İpek Özkan Batı	Ditaş - Muhasebe Kıdemli Yöneticisi
Kerem Arslaner	Nova Nora Danışmanlık Enflasyon Muhasebesi Danışmanı
Koray Öztürk	DRT Bağımsız Denetim ve Serbest Muhasebeci Mali Müşavirlik
Mehmet Emin Baday	Yönetim Kurulu Başkanı
Melih Alma	Data Finansal Danışmanlık Ltd Şti- Enflasyon Muhasebesi
Melike Bozkaya	Nova Nora Danışmanlık A.Ş: Enflasyon Muhasebesi
Melike Ünlü Avcı	DRT Bağımsız Denetim ve Serbest Muhasebeci Mali Müşavirlik
Merve Akay Çağlı	DRT Bağımsız Denetim ve Serbest Muhasebeci Mali Müşavirlik
Mitat Durukan	Ditaş - Bakım Onarım Müdürü
Muhammed Can Kolçu	DRT Bağımsız Denetim ve Serbest Muhasebeci Mali Müşavirlik
Mustafa Gök	DRT Bağımsız Denetim ve Serbest Muhasebeci Mali Müşavirlik
Nafis Yurdal Yalman	Osmanlı Menkul Genel Müdür Yardımcısı
Nedim Değirmenci	Ditaş - Kalite Güvence Müdürü
Nida İstanbullu Ayaz	Krm Danışmanlık Turqality Danışmanı
Nihal Sevinç	LBF Partners Hukuk Bürosu
Nusret Çetin	LBF Partners Hukuk Bürosu
Ömür Demir	Ditaş - Bilgi İşlem Direktörü
Özge Tarıyan	Nova Nora Danışmanlık A.Ş: Enflasyon Muhasebesi Danışmanı
Pelin Öz Savcı	Pwc Bağımsız Denetim Ve Smmm A.Ş. Denetçi (Önceki Dönem)
Salih Akça	Salih Akça Şahıs Şirketi Sap Danışman
Salim Alyanak	Pwc Bağımsız Denetim Ve Smmm A.Ş. Sorumlu Denetçi (Önceki
Seda Özen	DRT Bağımsız Denetim ve Serbest Muhasebeci Mali Müşavirlik

Doğrulama Kodu: 120c82cc-013e-4f65-9475-337547b571ab
https://spk.gov.tr/dokuman-dogrulama

Adı Soyadı	Ünvanı
Selahaddin Bilal Özgür	Osmanlı Menkul Kurumsal Finansman Müdürü
Semih Atakan	DRT Bağımsız Denetim ve Serbest Muhasebeci Mali Müşavirlik
Serhan Uçak	Ditaş - Yönetim Kurulu Başkan Vekili
Sibel Elverişli	Ditaş - İnsan Kaynakları Müdürü
Subutay Gökbey Çankaya	Nova Nora Danışmanlık Enflasyon Muhasebesi
Süleyman Doğa Mekikoğlu	Data Finansal Danışmanlık Ltd Şti- Enflasyon Muhasebesi
Şahin Yavuz	Ditaş - Arge Danışmanı
Taner Arkın	Data Finansal Danışmanlık Ltd Şti- Enflasyon Muhasebesi
Tezay Kartal	Ditaş - Genel Müdür
Tolga Sirkecioğlu	DRT Bağımsız Denetim ve Serbest Muhasebeci Mali Müşavirlik
Uğur Otan	Ditaş - Satış ve İş Geliştirme Direktörü
Volkan Gençay	Ditaş - Yönetim Kurulu Üyesi
Yaren Dila Dinçkol	DRT Bağımsız Denetim ve Serbest Muhasebeci Mali Müşavirlik
Yaren Yavuz	DRT Bağımsız Denetim ve Serbest Muhasebeci Mali Müşavirlik
Zeynep Ilım Yılmaz	Krm Danışmanlık Turquality Danışmanı

24.2. Dağıtım ve tahsis planı:

24.2.1. İhraççının bildiği ölçüde, ihraççının ana hissedarları veya yönetim kurulu üyeleri ile yönetimde söz sahibi kişilerin yapılacak halka arzda iştirak taahhüdünde bulunma niyetinin olup olmadığı veya herhangi bir kişinin halka arz edilecek payların yüzde beşinden fazlasına taahhütte bulunmaya niyetli olup olmadığına ilişkin bilgi:

Şirket pay sahibi BDY Group İnşaat A.Ş., Şirket sermayesinde sahip olduğu paylar nedeniyle sahip olduğu yeni pay alma haklarının tamamını kullanacağını taahhüt etmiştir.
Ayrıca, Şirket pay sahibi BDY Group İnşaat A.Ş. tarafından sermaye artırımı işlemleri kapsamında yeni pay alma haklarının kullandırılmasından ve halka arzdan sonra kalan pay olması halinde, satılamayan payların tamamını, payların Borsa'da satış süresinin bitişini takip eden 3 (üç) iş günü içerisinde, nominal değerden aşağı olmamak üzere, halka arz fiyatının aritmetik ortalamasından bedelleri tam ve nakden ödenmek koşuluyla satın alınacağına ilişkin SPK'nın VII-128.1 sayılı Pay Tebliği'nin 25 inci maddesinin birinci fıkrasının (b) bendi uyarınca satın alma taahhüdünde bulunulmuştur.

24.2.2. Talepte bulunan yatırımcılara, halka arzdan aldıkları kesinleşmiş pay miktarının bildirilme süreci hakkında bilgi:

Halka arzda talepte bulunan yatırımcılar, halka arzdan aldıkları kesinleşmiş pay miktarını halka arzdan pay almak için başvurmuş oldukları aracı kurumdan öğrenebileceklerdir.

24.3. Payların fiyatının tespitine ilişkin bilgi

24.3.1. 1,-TL nominal değerli bir payın satış fiyatı ile talepte bulunan yatırımcının katlanacağı maliyetler hakkında bilgi

Paylar yeni pay alma hakkının kullanımında, beheri 1,00-TL nominal değerli bir adet pay (1 lot) için 1,00,-TL; yeni pay alma haklarının kullanımından sonra kalan payların halka arzında ise nominal değerin altında kalmamak kaydıyla BİST Birincil Piyasa'da oluşacak fiyat üzerinden satılacaktır.

Halka arzda talepte bulunan yatırımcılar başvurdukları aracı kurumların aracılık komisyonu, masraf, hizmet ücreti gibi ücretlendirme politikalarına tabi olacaktır. MKK tarafından aracı kuruluşa tahakkuk ettirilen ve pay tutarı üzerinden hesaplanan hizmet bedeli aracı kurumun uygulamalarına bağlı olarak yatırımcıdan tahsil edilebilir.

24.3.2. Halka arz fiyatının tespitinde kullanılan yöntemler ile satış fiyatının belirli olmaması durumunda halka arz fiyatının kamuya duyurulması süreci ile halka arz fiyatının veya fiyat tesptindeki kriterlerin belirlenmesinde kimin sorumlu olduğuna dair bilgi:

Doğrulama Kodu: 120c82cc-013e-4f65-9475-337547b571ab
https://spk.gov.tr/dokuman-dogrulama

Bir adet payın nominal değeri 1,00-TL'dir. Yeni pay alma hakları 1,00,-TL nominal değerli 1 Lot (Şirket için 1 lot=1 adet pay) için 1,00 TL üzerinden kullandırılacaktır. Yeni pay alma haklarının kullanılmasına İzahname'nin ilanından itibaren en geç 10 gün içinde başlanacaktır. Yeni pay alma hakları Şirket tarafından KAP aracılığıyla kamuya duyurulacak olan tarihler arasında 15 (onbeş) gün süreyle kullandırılacaktır.

Yeni pay alma haklarının kullanımından sonra kalan paylar ise nominal değerin altında olmamak üzere Borsa Birincil Piyasa'da oluşacak fiyattan 2 (iki) iş günü süreyle halka arz edilecektir. Halka arz tarihleri Şirket tarafından KAP'ta yayımlanacak Tasarruf Sahiplerine Satış Duyurusunda belirtilen tarihlerde, SPK'nın II-5.2 sayılı *"Sermaye Piyasası Araçlarının Satışı Tebliği"*nde yer alan *"Borsa'da Satış"* yöntemi kullanılarak gerçekleştirilecektir.

24.3.3. Yeni pay alma hakkı kısıtlanmışsa yeni pay alma hakkının kısıtlanmasından dolayı menfaat sağlayanlar hakkında bilgi:

Yeni pay alma hakları kısıtlanmamıştır.

24.4. Aracılık Yüklenimi ve Halka Arza Aracılık

24.4.1. Halka arza aracılık edecek yetkili kuruluşlar hakkında bilgi:

Halka arza aşağıda iletişim bilgileri verilen Osmanlı Menkul aracılık edecektir.

Ticaret Unvanı	Osmanlı Yatırım Menkul Değerler A.Ş.
Merkez Adresi	Maslak Mahallesi Büyükdere Caddesi No: 257 İç Kapı No: 69 Nurol Plaza Sarıyer 34398 İstanbul
Tel	(0212) 366 88 00
Fax	(0212) 328 40 70
İnternet Adresi	www.osmanlimenkul.com.tr

24.4.2. Halka arzın yapılacağı ülkelerde yer alan saklama ve ödeme kuruluşlarının isimleri:

Türkiye Cumhuriyeti dışında herhangi bir ülkede ihraç ve halka arz yapılması söz konusu değildir. Payların ihraç ve satış işleri Türkiye Cumhuriyeti'nde gerçekleştirileceğinden saklama, takas ve ödeme hizmetleri Takasbank ve MKK nezdinde gerçekleştirilecektir.

24.4.3. Aracılık türü hakkında bilgi:

Osmanlı Menkul halka arzda *"En İyi Gayret Aracılığı"* ile satışa aracılık edecek olup, herhangi bir yüklenimi söz konusu değildir.

			Yüklenimde Bulunulan Payların		Yüklenimde Bulunulmayan Payların	
Yetkili Kuruluş	**Oluşturulmuşsa Konsorsiyumdaki Pozisyonu**	**Aracılığın Türü**	**Nominal Değeri (TL)**	**Halka Arz Edilen Paylara Oranı (%)**	**Nominal Değeri (TL)**	**Halka Arz Edilen Paylara Oranı (%)**
Osmanlı Yatırım Menkul Değerler A.Ş.	Yoktur.	En iyi gayret	Yoktur	Yoktur	85.000.000	100,00

24.4.4. Aracılık sözleşmesi hakkında bilgi

Şirket ile Osmanlı Menkul arasında 16/05/2025 tarihinde *"Bedelli Sermaye Artırımı Aracılık Sözleşmesi"* imzalanmıştır. Sözleşmenin konusu; Şirket'in 85.000.000,-TL olan çıkarılmış sermayesinin, tamamı nakden karşılanmak suretiyle 170.000.000,-TL tutarına artırılmasında, ihraç edilecek 85.000.000 adet paya ait yeni pay alma haklarının, ihraç tarihi itibarıyla Şirket'in ortakları

Doğrulama Kodu: 120c82cc-013e-4f65-9475-337547b571ab
https://spk.gov.tr/dokuman-dogrulama

tarafından ve Şirket tarafından belirlenen tarihler arasında kullanılmasına ve yeni pay alma haklarının kullanılmasından sonra kalan payların da Borsa Birincil Piyasa'da halka arz edilerek satışına, aracılık edilmesi için Osmanlı Menkul'ün münhasıran yetkilendirilmesidir. Osmanlı Menkul, sermaye artırımı nedeniyle halka arz edilecek payların satışını *"En İyi Gayret Aracılığı Yöntemi"* ile yapacak olup, halka arz aşamasında satılamayan paylara ilişkin olarak Osmanlı Menkul'ün herhangi bir taahhüdü bulunmamaktadır.

24.5. Halka arza ilişkin ilgili gerçek ve tüzel kişilerin menfaatleri:

Halka arzdan önemli tutarda menfaati olan gerçek veya tüzel kişi bulunmamaktadır.

Şirket paylarının halka arzından sermaye, halka arza aracılık hizmeti veren Osmanlı Menkul aracılık komisyonu elde edecektir. Şirket aracılık hizmetleri karşılığında Osmanlı Menkul'e 400.000,-TL+BSMV tutarında aracılık komisyonu ödeyecektir. Ayrıca şirket Hukuki Danışmanlık Hizmeti karşılığında LBF Partners Firmasına danışmanlık ücreti, Finansal Tablo Görüş karşılığında da PWC Bağımsız Denetim şirketine ücret ödeyecektir Firmaların sermaye artırımı nedeniyle elde edecekleri komisyon ve ücretler haricinde, doğrudan ya da dolaylı olarak halka arzın başarısına bağlı ekonomik menfaatleri bulunmamaktadır.

25. BORSADA İŞLEM GÖRMEYE İLİŞKİN BİLGİLER

25.1. Payların Borsada işlem görmesi için başvuru yapılıp yapılmadığı ve biliniyorsa en erken işlem görme tarihleri:

Şirket'in payları "DITAS" koduyla Borsa Ana Pazar'da işlem görmektedir. Sermaye artırımında ihraç edilecek yeni paylar da yeni pay alma kullanımının birinci günü gerekli MKK işlemlerini müteakip BİAŞ Ana Pazar'da işlem görmeye başlayacaktır.

Sermaye artırımında ihraç edilen paylar yeni pay alma bedellerinin yatırımcılar tarafından ödenmesini müteakip yatırımcı hesaplarına kayden aktarılır ve BİAŞ Pay Piyasası'nda işleme konu olmaya başlar.

Yeni pay alma haklarının kullanılmasından sonra kalan paylar ise "Borsa'da Satış" yöntemi kullanılarak ve beher 1,-TL nominal değerli bir pay (1 lot) nominal değerinin altında olmamak kaydıyla Borsa Birincil Piyasa'da oluşacak fiyat üzerinden satışa sunulacak olup, BİAŞ düzenlemeleri çerçevesinde işlem görecektir. Payları Borsa kotunda bulunan ortaklıkların bedelli sermaye artırımları nedeniyle ihraç edecekleri payların kota alınmasına ilişkin ayrıntılı esaslara BİAŞ Kotasyon Yönergesi'nin 41'inci maddesinde açıklanmaktadır.

25.2. İhraççının aynı grup paylarının borsaya kote olup olmadığına/borsada işlem görüp görmediğine veya bu hususlara ilişkin bir başvurusunun bulunup bulunmadığına ilişkin bilgi:

Şirket'in sermayesini temsil eden paylar arasında grup ayrımı bulunmamaktadır. Bu bağlamda, işbu İzahname konusu sermaye artırımına ilişkin paylar da Borsa Ana Pazar'da "DITAS" koduyla işlem görecektir.

25.3. Borsada işlem görmesi amaçlanan paylarla eş zamanlı olarak;

- **Söz konusu paylarla aynı grupta yer alanların tahsisli/nitelikli yatırımcılara satışa konu edilmesi veya satın alınmasının taahhüt edilmesi veya,**
- **İhraççının başka bir grup payının veya sermaye piyasası araçlarının tahsisli/nitelikli yatırımcılara satışa ya da halka arza konu edilmesi durumunda**

  bu işlemlerin mahiyeti ve bu işlemlerin ait olduğu sermaye piyasası araçlarının sayısı, nominal değeri ve özellikleri hakkında ayrıntılı bilgi:

YOKTUR.

25.4. Piyasa yapıcı ve piyasa yapıcılığın esasları:

Doğrulama Kodu: 120c82cc-013e-4f65-9475-337547b571ab
https://spk.gov.tr/dokuman-dogrulama

YOKTUR.

26. MEVCUT PAYLARIN SATIŞINA İLİŞKİN BİLGİLER İLE TAAHHÜTLER

26.1. Paylarını halka arz edecek ortak/ortaklar hakkında bilgi:

YOKTUR.

26.2. Paylarını halka arz edecek ortakların satışa sunduğu payların nominal değeri:

YOKTUR.

26.3. Halka arzdan sonra dolaşımdaki pay miktarının artırılmamasına ilişkin taahhütler:

YOKTUR.

27. HALKA ARZ GELİRİ VE MALİYETLERİ

27.1. Halka arza ilişkin ihraççının elde edeceği net gelir ile katlanacağı tahmini toplam ve pay başına maliyet:

Şirket ortaklarının yeni pay alma haklarını tamamen kullanacakları varsayımıyla sermaye artırımından 85.000.000,-TL brüt gelir elde edilmesi beklenmektedir. Bu gelirden aşağıdaki tabloda verilen toplam 1.689.763,-TL tutarındaki tahmini giderlerin düşülmesinden sonra net 83.310.237,-TL gelire ulaşılmaktadır.

Harcama Kalemleri	Tutar (TL)
SPK Kurul Kayıt Ücreti (% 0,2)	170.000
Aracı Kurum Ücreti +BSMV	420.000
Rekabeti Koruma Fonu (% 0,04)	34.000
BİAŞ Kota Alma Ücreti (% 0,03+BSMV)	26.775
MKK İhraççı Hizmet Bedeli (% 0,005+BSMV)	4.463
Hukuki Danışmanlık Bedeli	425.000
Bağımsız Denetim Görüş Bedeli	365.843
Diğer (Tescil-Noter vs.)	243.682
TOPLAM	1.689.763
Halka arz edilecek pay sayısı	85.000.000
Pay başına maliyet	0,01988

Sermaye artırımına ilişkin toplam 1.689.763,-TL tutarındaki tahmini maliyetin, ihraç edilecek 1,- (bir) TL nominal değerli bir pay (lot) başına 0,01988 TL olması beklenmektedir. Halka arzın sermaye artırımı suretiyle yapılması nedeniyle maliyetlerin tümüne Şirket katlanmaktadır.

Doğrulama Kodu: 120c82cc-013e-4f65-9475-337547b571ab
https://spk.gov.tr/dokuman-dogrulama

Sermaye artırımında yeni pay alma haklarının kullanılmasından sonra kalan pay bulunması halinde, bu paylar nominal değerinin altında olmamak kaydıyla Borsa Birincil Piyasa'da satışa sunulacağından Birincil Piyasa'da gerçekleşecek satış fiyatları ile asgari satış değeri arasında oluşabilecek olumlu fark kadar ayrıca gelir elde edilmesi mümkündür. Dolayısıyla, mevcut ortakların yeni pay alma haklarını tamamen kullanmaması durumunda, elde edilecek net gelir artabileceğinden pay başına maliyetin düşmesi beklenecektir.

27.2. Halka arzın gerekçesi ve halka arz gelirlerinin kullanım yerleri:

Şirket'in bankalardan kullanmış olduğu kredilere ilişkin finansman yükünün azaltılması hedefi, sermaye artırımının genel gerekçesini oluşturmaktadır. İşbu sermaye artırımından toplam 85.000.000,- Türk Lirası tutarında fon elde edilmesi beklenmektedir. Şirket Yönetim Kurulu'nun 11/12/2025 tarihli ve 2025/43 sayılı toplantısında, işbu bedelli sermaye artırımından elde edilecek fonların kullanımına ilişkin olarak, SPK'nın VII-128.1 sayılı *'Pay Tebliği'*nin 33 üncü maddesi gereğince hazırlanmış olan *'Sermaye Artırımından Sağlanacak Fonların Kullanım Yeri Raporu'*nun onaylanmasına ve kamuya açıklanmasına karar verilmiş ve aynı tarihte KAP'ta kamuya duyurulmuştur. Buna göre;

Şirket, bedelli sermaye artırımı suretiyle artırılacak 85.000.000,-TL nominal değerli 85.000.000 adet payın ihraç ve halka arz edecektir. Sermaye artırım sürecine ilişkin tahmini 1.689.763.000,-TL tutarındaki maliyetin düşülmesi sonrasında elde edilecek fon yaklaşık 83.310.237,-TL tutarında olup, bu fonun tamamının Şirket'in kısa vadeli banka kredi borçları başta olmak üzere finansal yükümlülüklerinin ödenmesi amacıyla kullanılması planlanmaktadır. Halka arz gelirinin Şirket hesabına geldiği tarihte, Şirket menfaatleri doğrultusunda karlılık, maliyet ve nakit akışları göz önüne alarak kredi ödemeleri yapılacaktır.

Halka Arz Geliri Fon Kullanım Yeri	Tutarı (TL)	Oranı (%)
Kısa Vadeli Finansal Borçların Ödenmesi	83.310.237,00	100,00
Net Halka Arz Geliri	**83.310.237,00**	**100,00**

Şirket, halka arzdan elde edilen net gelirleri yukarıda izah edilen şekilde kullanmayı amaçlamakta olup, halka arzdan elde edilecek kaynağın belirtilen kullanım alanlarında kullanımına kadar geçen süre zarfında; söz konusu kaynağın, başta TL mevduat/katılma hesabı olmak üzere çeşitli finansal enstrümanlarda değerlendirilmesi ve bu kapsamda nemalandırılarak Şirket'e katkı sağlanması planlanmaktadır.

28. SULANMA ETKİSİ

28.1. Halka arzdan kaynaklanan sulanma etkisinin miktarı ve yüzdesi:

Şirket'in çıkarılmış sermayesi tamamı nakden karşılanmak suretiyle 85.000.000,-TL'ndan 170.000.000,-TL'na artırılmaktadır. Bu sermaye artırımında, Şirketimizin mevcut ortaklarının yeni pay alma hakları kısıtlanmamış olup, ortaklarımız yeni pay alma hakkı kullanım süresi içerisinde yeni pay alma haklarını kullanabilir veya yeni pay alma haklarını Borsa'nın Rüçhan Hakkı Kupon Pazarı'nda satabilirler.

İşbu sermaye artırımında mevcut ortaklarımızın yeni pay alma haklarının tamamını (%100) kullanacakları varsayımıyla mevcut ortaklar için 1,-TL nominal değerli bir pay (lot) için sulanma etkisinin tutarı negatif 5,3105 TL ve oranı %(45,7757) olarak hesaplanmış olup, sulanma etkisi hesaplaması aşağıdaki tabloda verilmektedir:

Açıklama	Değer
Halka Arz Öncesi Özkaynak (TL)*	986.09[illegible],50
Çıkarılmış Sermaye (TL)	85.000.000
Pay Başına Defter Değeri (TL)	11,60[illegible]
Nakit Sermaye Artışı (TL)	85.000.000

Doğrulama Kodu: 120c82cc-013e-4f65-9475-337547b571ab
https://spk.gov.tr/dokuman-dogrulama

Halka Arz Masrafları (TL)	1.689.763
Halka Arz Sonrası Özkaynak (TL)	1.069.402.487
Halka Arz Sonrası Çıkarılmış Sermaye (TL)	170.000.000
Halka Arz Sonrası Pay Başına Defter Değeri (TL)	6,2906
Mevcut Ortaklar için Sulanma Etkisi (TL)	(5,3105)
Mevcut Ortaklar için Sulanma Etkisi (%)	(45,7757)

(*) Şirket'in son olarak kamuya açıklanan 30.09.2025 tarihli finansal tablolarında yer alan ana ortaklığa ait özkaynak tutarıdır.

Hesaplamalar yukarıdaki varsayımlar ve veriler çerçevesinde yapılmış olup, gerçekleşmelere bağlı olarak farklılık gösterebilecektir.

28.2. Mevcut hissedarların halka arzdan pay almamaları durumunda (yeni pay alma haklarını kullanmamaları durumunda) sulanma etkisinin tutarı ve yüzdesi:

Şirket'in çıkarılmış sermayesi tamamı nakden karşılanmak suretiyle 85.000.000,-TL'ndan 170.000.000,-TL'na artırılmaktadır. Bu sermaye artırımında, Şirket'in mevcut ortaklarının yeni pay alma hakları kısıtlanmamıştır. Pay sahiplerimiz yeni pay alma hakkı kullanım süresi içerisinde yeni pay alma haklarını kullanmakta veya yeni pay alma haklarını Borsa'nın Rüçhan Hakkı Kupon Pazarı'nda satmakta serbesttirler. Ancak, bu bölümde, söz konusu sermaye artırımında, Şirket'in mevcut ortaklarının yeni pay alma haklarını tamamen kullanmamaları durumunda pay fiyatındaki sulanma etkisi hesaplanmaktadır.

Şirket'in 1,-TL nominal değerli bir payının (bir lot) 02/12/2025 tarihi itibarıyla Borsa kapanış fiyatı 40,0 TL'dir. Söz konusu Borsa kapanış fiyatı referans alınarak hesaplanan ve en yakın fiyat adımına yuvarlatılmış halka arz öncesi teorik düzeltilmiş halka arz fiyatı 24,29 TL olarak hesaplanmaktadır. Buna göre, nakden artırılan 85.000.000,-TL nominal değerli sermayeyi temsil eden payların tamamının Borsa Birincil Piyasa'da 24,29 TL düzeltilmiş fiyattan satılacağı varsayımıyla gerek mevcut gerekse yeni ortaklar için sulanma etkisi aşağıdaki şekilde hesaplanmıştır:

Açıklama	Değer
Halka Arz Öncesi Özkaynak (TL)*	986.092.250
Çıkarılmış Sermaye (TL)	85.000.000
Pay Başına Defter Değeri (TL)	11,6011
Nakit Sermaye Artışı (TL)	85.000.000
Brüt Emisyon Primi (TL)	1.979.650.000
Halka Arz Masrafları (TL)	1.689.763
Halka Arz Sonrası Özkaynak (TL)	3.049.052.488
Halka Arz Sonrası Çıkarılmış Sermaye (TL)	170.000.000
Halka Arz Sonrası Pay Başına Defter Değeri (TL)	17,9356
Mevcut Ortaklar için Sulanma Etkisi (TL)	6,3345
Mevcut Ortaklar için Sulanma Etkisi (%)	54,6026
Yeni Ortaklar için Sulanma Etkisi (TL)	(6,3544)
Yeni Ortaklar için Sulanma Etkisi (%)	(26,7996)

(*) Şirket'in son olarak kamuya açıklanan 30.09.2025 tarihli finansal tablolarında yer alan ana ortaklığa ait özkaynak tutarıdır.

Doğrulama Kodu: 120c82cc-013e-4f65-9475-337547b571ab
https://spk.gov.tr/dokuman-dogrulama

Tablodan görüleceği üzere, sermaye artırımında mevcut ortaklarımızın yeni pay alma haklarının tamamını (%100) kullanmamaları varsayımı altında, mevcut ortaklar için 1,-TL nominal değerli bir pay (lot) için sulanma etkisinin tutarı 6,3345 TL ve oranı % 54,6026; yeni ortaklar için ise sulanma etkisinin tutarı negatif 6,3544 TL ve oranı % (26,1606) olarak hesaplanmıştır. Bu hesaplamalar, yukarıdaki varsayımlar ve veriler çerçevesinde yapılmış olup, gerçekleşmelere bağlı olarak farklılıklar oluşabilecektir.

Diğer taraftan, Şirketimizin mevcut ortaklarından BDY Group İnşaat A.Ş. nakit sermaye artırımında yeni pay alma haklarını kullanmayı taahhüt ettiğinden, yukarıdaki varsayım altında yapılan hesaplamaların bu aşamada dahi tam olarak doğru olmayacağı anlaşılmaktadır.

29. UZMAN RAPORLARI VE ÜÇÜNCÜ KİŞİLERDEN ALINAN BİLGİLER

29.1. Halka arz sürecinde ihraççıya danışmanlık yapanlar hakkında bilgiler:

Osmanlı Menkul, Şirket'in sermaye artırımı sürecinde aracılık hizmeti verecektir.

Ayrıca, izahname içerisinde yer verilen bağımsız denetimden geçmiş finansal tablo rakamlarının kontrolü kapsamında PwC Bağımsız Denetim ve Serbest Muhasebeci Mali Müşavirlik A.Ş.'nden danışmanlık hizmeti ve sermaye artırımı işlemleri kapsamında izahname ve doküman setinin hukuki açıdan değerlendirilmesine ilişkin LBF Partners Hukuk Bürosundan danışmanlık hizmeti alınmıştır.

29.2. Uzman ve bağımsız denetim raporları ile üçüncü kişilerden alınan bilgiler:

Bu izahnamede; sektör yayınlarından ve herkese açık diğer bilgi kaynaklarından elde edilmiş tarihsel pazar verilerine ve öngörülere yer verilmektedir. İzahnamede üçüncü şahıs bilgilerinin kullanıldığı yerlerde, o bilgilerin kaynağı belirtilmiştir. Bu gibi üçüncü şahıs bilgilerinin izahnamede doğru bir biçimde aktarılmış olduğunu teyit ederiz. Bununla birlikte; işbu izahnamede yer alan Borsa İstanbul ve Türkiye Sermaye Piyasaları Birliği verileri ile faaliyet raporları, aylık ve yıllık yayınlarında yer alan sektör verileri ve bilgilerinin güvenilir olduğu düşünülmekle birlikte, bağımsız bir doğrulama işleminden de geçirilmemiştir.

İhraççı bildiği ve ilgili üçüncü şahsın yayınladığı bilgilerden kanaat getirebildiği kadarıyla, açıklanan bilgileri yanlış ve yanıltıcı hale getirecek herhangi bir eksikliğin bulunmadığını ve söz konusu bilgilerin aynen alındığını beyan eder.

Konsolide finansal tabloların denetimini yapan bağımsız denetim kuruluşu, sorumlu ortak denetçi, bağımsız denetimin kapsamı ve sonucuna ilişkin bilgiler özet olarak aşağıdaki Tablo'da yer almaktadır;

Dönemi	Bağımsız Denetim Kuruluşu	Sorumlu Ortak Denetçinin Adı Soyadı	Bağımsız Denetimin Kapsamı	Bağımsız Denetçi Görüşü/ Sonuç
01.01.2022-31.12.2022	PwC Bağımsız Denetim ve Serbest Muhasebeci Mali Müşavirlik A.Ş.	Salim ALYANAK	Bağımsız Denetim	Olumlu
01.01.2023-31.12.2023	PwC Bağımsız Denetim ve Serbest Muhasebeci Mali Müşavirlik A.Ş.	Salim ALYANAK	Bağımsız Denetim	Olumlu
01.01.2024-31.12.2024	DRT Bağımsız Denetim Ve Serbest Muhasebeci Mali Müşavirlik A.Ş. (A member firm of Deloitte)	Koray ÖZTÜRK	Bağımsız Denetim	Olumlu
01.01.2025-30.06.2025	DRT Bağımsız Denetim ve Serbest Muhasebeci Mali Müşavirlik A.Ş. (A member firm of Deloitte)	Koray ÖZTÜRK	Sınırlı Bağımsız Denetim	-

Doğrulama Kodu: 120c82cc-013e-4f65-9475-337547b571ab
https://spk.gov.tr/dokuman-dogrulama

Bu izahnamede; İhraççının içinde bulunduğu sektöre ilişkin olarak görüşleri sunulan uzman kişi veya veya kuruluşlar ile konsolide finansal tabloları denetleyen bağımsız denetim kuruluşlarının İhraççı ve/veya ilişkili şirketleri ile hiçbir ilişkisi olmadığı gibi İhraççı ve/veya ilişkili şirketleri tarafından ihraç edilen menkul kıymetlere veya bunları elde etme hakkı veren ya da taahhüt eden opsiyonlara sahip değildirler. Aynı kişiler, Şirket'in yönetim ve denetim organlarının herhangi birine üye olmayıp, Şirket'in menkul kıymetlerinin halka arzında görev alan yetkili kuruluş ile bağlantıları bulunmamaktadır. Dolayısıyla, ilgili firmaların denetim ve danışmanlık ücretleri dışında Şirketimizden herhangi bir menfaati bulunmamaktadır.

30. PAYLAR İLE İLGİLİ VERGİLENDİRME ESASLARI

Aşağıda özetlenmekte olan hususlar borsada işlem gören payların elde tutulması ve elden çıkarılması sırasında elde edilecek kazanç ve iratların vergilendirilmesi hakkında genel bir bilgi vermek amacıyla işbu İzahname tarihi itibarıyla yürürlükte bulunan vergi mevzuatı dikkate alınarak hazırlanmıştır. 22 Aralık 2021 tarihli ve 31697 sayılı Resmi Gazete'de yayımlanan 4936 sayılı Cumhurbaşkanı Kararı ile; 5520 sayılı Kanunun 30 uncu maddesinde yer alan tevkifat oranlarını belirleme yetkisi çerçevesinde, tam mükellef kurumlar tarafından, Türkiye'de bir iş yeri veya daimi temsilci aracılığıyla kâr payı elde edenler hariç olmak üzere dar mükellef kurumlara veya kurumlar vergisinden muaf olan dar mükelleflere dağıtılan Gelir Vergisi Kanununun 75 inci maddesinin ikinci fıkrasının (1), (2) ve (3) numaralı bentlerinde sayılan kâr paylarına uygulanacak tevkifat nispetleri ile yıllık veya özel beyanname veren dar mükellef kurumların, indirim ve istisnalar düşülmeden önceki kurum kazancından, hesaplanan kurumlar vergisi düşüldükten sonra kalan kısımdan ana merkeze aktardıkları tutar üzerinden yapılacak tevkifat nispetlerinin % 15 olarak uygulanacağı belirlenmiştir. Özellikli durumlarda yatırımcıların vergi danışmanlarına danışması tavsiye edilmektedir. İşbu İzahname tarihi itibarıyla yürürlükte olan vergi mevzuatı ve vergi mevzuatının yorumlanma biçimi kapsamında verilen bilgilerin ileride değişebileceğinin hatta mevzuatın geriye yönelik olarak da değişebileceğinin göz önünde bulundurulması gerekmektedir.

30.1. Genel Bakış

30.1.1. Gerçek Kişilerin Vergilendirilmesi

Gelir Vergisi Mevzuatı uyarınca, Türk Hukuku'nda vergi mükelleflerinin yükümlülüklerini belirleyen iki çeşit vergi mükellefiyet statüsü mevcuttur. Türkiye' de yerleşik bulunan ("Tam Mükellef") kişiler ve kurumlar Türkiye içinde ve dışında elde ettikleri kazanç ve iratların tamamı üzerinden vergilendirilirler. Türkiye' de yerleşik bulunmayan ("Dar Mükellef") kişiler ve kurumlar sadece Türkiye'de elde ettikleri kazanç ve iratlar üzerinden vergilendirilirler.

GVK uyarınca (i) Türkiye'de yerleşmiş olanlar (ii) resmi daire ve müesseselere veya merkezi Türkiye'de bulunan teşekkül ve teşebbüslere bağlı olup adı geçen daire, müessese, teşekkül ve teşebbüslerin işleri dolayısıyla yabancı ülkelerde oturan Türk Vatandaşları, Tam Mükellef olarak Türkiye içinde ve dışında elde ettikleri kazanç ve iratların tamamı üzerinden vergilendirirler. Türkiye'de yerleşmiş sayılma durumu (i) ikametgahın Türkiye'de bulunması veya (ii) bir takvim yılı içerisinde Türkiye'de devamlı olarak altı aydan fazla oturulması olarak tanımlanmıştır. Buna ek olarak belli bir görev veya iş için Türkiye'ye gelen iş, ilim ve fen adamları, uzmanlar, memurlar, basın ve yayın muhabirleri ve durumları bunlara benzeyen diğer kimselerle tahsil veya tedavi veya istirahat veya seyahat maksadıyla Türkiye'ye gelen yabancılar ile tutukluluk, hükümlülük veya hastalık gibi elde olmayan sebeplerle Türkiye'de alıkonmuş veya kalmış olanlar Türkiye'de yerleşik sayılmazlar ve dolayısıyla tam mükellef olarak değerlendirilmezler. Bununla birlikte, yurt dışında mukim kişilerin Türkiye'de tam veya dar mükellef olup olmadıklarının tespitinde Türkiye ile ilgili kişinin mukimi olduğu yabancı ülke arasında imzalanmış çifte vergilendirmeyi önleme anlaşması hükümlerinin de dikkate alınması gerekmektedir.

Doğrulama Kodu: 120c82cc-013e-4f65-9475-337547b571ab
https://spk.gov.tr/dokuman-dogrulama

İşbu sermaye artırımında halka arz edilecek paylara sahip olan kişilerin, söz konusu payların Borsa İstanbul'da elden çıkarılmasından kaynaklanan değer artış kazançları ve halka arz edilecek paylar ile ilgili dağıtılan kar paylarından elde ettikleri menkul sermaye iratları, Türkiye'de elde edilmiş olarak kabul edilmektedir.

2025 gelir vergisi dilimleri aşağıdaki gibidir.

- 158.000 TL'ye kadar %15.
- 158.000 TL ile 330.000 TL arasındaki gelirler için %20.
- 330.000 TL ile 800.000 TL arasındaki gelirlerde %27.
- 800.000 TL ile 4.300.000 TL arasındaki gelirlere %35.
- 4.300.000 TL'yi aşan gelirler için ise %40 uygulanır.

30.1.2. Kurumların Vergilendirilmesi

KVK uyarıca sermaye şirketleri, kooperatifler, iktisadi kamu kuruluşları, dernek veya vakıflara ait iktisadi işletmeler, iş ortaklıkları, kurum kazançları üzerinden kurumlar vergisine tabidirler. Kurumların vergilendirilebilir karları Vergi Usul Kanunu ve diğer Türk Vergi Kanunları'na göre belirlenmektedir. Hâlihazırda kurum karlarına uygulanmakta olan ve 2025 yılına ait kurum kazançlarına da uygulanacak olan kurumlar vergisi oranı %25'tir. 2025 ve takip eden yıllarda bu oran %25 olarak uygulanmaya devam edecektir. Ayrıca İmalatçı Şirketlerde KV oranı 1 puan indirimli, İhracatçı Şirketlerde ise KV oranı 5 puan indirimli olarak uygulanacaktır. İhracatçı indiriminden yararlanan şirketlerde imalatçı indirimi ayrıca uygulanmayacaktır. Yani ihracatçı Şirketlerde sadece Ihracatçı indirimi uygulanacak bu indirimden yararlananlara imalat faaliyetinden elde ettikleri kazançlara ilişkin 1 puanlık indirim ayrıca uygulanmayacaktır. Ayrıca İmalatçı ve İhracatçı şirketlerde KV oranı 1 puan indirimli olarak uygulanacaktır. KVK'da tam ve dar mükellefiyet olmak üzere iki tür vergi mükellefiyeti tanımlanmıştır. KVK uyarıca bir kurumun tam mükellef olarak değerlendirilebilmesi için: (i) kanuni merkezinin Türkiye'de bulunması veya (ii) kanuni merkezinin Türkiye dışında bulunmasına rağmen iş bakımından işlemlerin fiilen toplandığı ve yönetildiği merkez olan iş merkezinin Türkiye' de bulunması gerekmektedir. Türk Vergi Mevzuatı çerçevesinde belirtilen bu iki şartı sağlamayan bir kurum dar mükellef olarak değerlendirilir.

Tam mükellef kurumlar gerek Türkiye içinde gerekse Türkiye dışında elde ettikleri kazançlarının tamamı üzerinden Türkiye'de vergilendirilirler. Dar mükellef kurumlar ise sadece Türkiye' de elde ettikleri kazançları üzerinden vergilendirilirler.

Dar mükellefiyete tabi kişiler bakımından menkul sermaye iratlarının Türkiye'de elde edilmiş olarak kabul edilebilmesi için sermayenin Türkiye'de yatırılmış olması gerekmektedir. Dar mükellefiyete tabi kişiler bakımından değer artış kazançlarının Türkiye'de elde edilmiş olarak kabul edilebilmesi için söz konusu değer artış kazancını doğuran işin veya muamelenin Türkiye'de ifa edilmesi veya Türkiye'de değerlendirilmesi gerekmektedir. *"Türkiye'de değerlendirilmesi"* ifadesinden maksat ödemenin Türkiye'de yapılması veya ödeme yabancı bir ülkede yapılmış ise, Türkiye' de ödeyenin veya nam ve hesabına ödeme yapılanın hesaplarına intikal ettirilmesi veya kârından ayrılmasıdır.

30.2 Payların elden çıkarılması karşılığında sağlanan kazançların vergilendirilmesi

30.2.1 Borsada işlem gören payların vergilendirme esasları:

2006 ve 2025 yılları arasında Borsa İstanbul'da işlem gören payların elden çıkarılması sonucu sağlanan değer artış kazançlarının vergilendirilmesi GVK'nın geçici 67'nci maddesi çerçevesinde gerçekleştirilmektedir. GVK'nın geçici 67'nci maddesi kapsamında değer artış kazançları işlemlere aracılık eden bankalar ve aracı kurumlar ile saklayıcı kuruluşlar tarafından yapılan tevkifat ile vergilendirilmektedir. Diğerlerinin yanı sıra, Borsa İstanbul'da işlem gören payların alım satımına aracılık ettikleri yatırımcılar tarafından sağlanan gelirlerin vergilendirilmesinden yükümlü olan ve dolayısıyla vergi tevkifatını yapmakla sorumlu tutulan taraflar bankalar, aracı kurumlar ve saklayıcı

Doğrulama Kodu: 120c82cc-013e-4f65-9475-337547b571ab
https://spk.gov.tr/dokuman-dogrulama

kuruluşlardır. Bankalar, aracı kurumlar ve saklayıcı (saklamacı) kuruluşlar tevkifat yükümlülükleri tahtındaki ilgili vergi beyanlarını, üçer aylık dönemler itibarıyla beyan edeceklerdir. İstanbul Takas ve Saklama Bankası A.Ş.-MKK dışında saklayıcı kuruluşlardan saklama hizmeti alan yatırımcıların işlemlerinde vergi tevkifatının yapılması esasen ilgili saklayıcı kuruluşun sorumluluğundadır.

Borsa İstanbul'da işlem gören bir payın başka bir banka veya aracı kuruma naklinin istenmesi halinde, nakli gerçekleştirecek banka veya aracı kurum nakli istenen kıymetle ilgili alış bedeli ve alış tarihini naklin yapılacağı kuruma bildirecektir. Bildirilecek tarih ve bedel, tevkifat matrahının tespitinde dikkate alınacaktır. Söz konusu payların bir başka kişi veya kurum adına nakledilmesi halinde alış bedelinin ve alış tarihinin ilgili banka veya aracı kuruma bildirilmesinin yanı sıra işlemin Hazine ve Maliye Bakanlığı'na bildirilmesi gerekmektedir. Bu bildirimler, başka bir kişi veya kurum adına naklin aynı banka veya aracı kurumun bünyesinde gerçekleştirilmesi veya kıymetin sahibi tarafından fiziken teslim alınması halinde de yapılır.

Saklayıcı kuruluşlar, bankalar ve aracı kurumlar tarafından yapılacak vergi tevkifatı oranı kanunen %15 olarak belirlenmiştir. Söz konusu tevkifat oranı bankalar, aracı kuruluşlar ve saklayıcı kuruluşlar tarafından aşağıda yer alan gelirler üzerinden uygulanır:

a) alım satıma aracılık ettikleri menkul kıymetler ile diğer sermaye piyasası araçlarının alış ve satış bedelleri arasındaki fark;

b) alımına aracılık ettikleri menkul kıymet veya diğer sermaye piyasası araçlarının itfası halinde alış bedeli ile itfa bedeli arasındaki fark,

c) menkul kıymetlerin veya diğer sermaye piyasası araçlarının tahsiline aracılık ettikleri dönemsel getirileri (herhangi bir menkul kıymet veya diğer sermaye piyasası aracına bağlı olmayan),

d) aracılık ettikleri menkul kıymet veya diğer sermaye piyasası araçlarının ödünç işlemlerinden sağlanan gelirler.

Ancak, GVK ve 2012/3141 sayılı Bakanlar Kurulu Kararı uyarınca, kanunen %15 olarak belirlenen tevkifat oranı:

(i) paylara ve pay endekslerine dayalı olarak yapılan vadeli işlem ve opsiyon sözleşmeleri, Borsa İstanbul'da işlem gören aracı kuruluş varantları dâhil olmak üzere paylar (menkul kıymetler yatırım ortaklık payları hariç) ve pay yoğun fonlarının katılma belgelerinden elde edilen kazançlar Hazine ve Maliye Bakanlığı'nca ihraç edilen altına dayalı devlet iç borçlanma senetleri ve 4749 sayılı Kamu Finansmanı ve Borç Yönetiminin Düzenlenmesi Hakkında Kanun uyarınca kurulan varlık kiralama şirketleri tarafından ihraç edilen altına dayalı kira sertifikalarından elde edilen kazançlar için % 0,

(ii) KVK'nın 2/1 maddesi kapsamındaki mükellefler ile münhasıran menkul kıymet ve diğer sermaye piyasası aracı getirileri ile değer artışı kazançları elde etmek ve bunlara bağlı hakları kullanmak amacıyla faaliyette bulunan mükelleflerden 6362 sayılı Sermaye Piyasası Kanunu'na göre kurulan yatırım fonları ve yatırım ortaklıklarıyla benzer nitelikte olduğu Hazine ve Maliye Bakanlığınca belirlenenler için %0; ve

(iii) (ii) numaralı alt kırılımda belirtilen gerçek kişi ve kurumlar hariç; olmak üzere, (i) numaralı alt kırılımında belirtilen dışında kalan kazançlarda 24.05.2020 tarihinden itibaren iktisap edilen bir yıldan kısa vadeli kira sertifikaları için %15, diğerleri için %10 olarak uygulanır.

Yatırımcılar yukarıda belirtilen oranların ileride değişikliğe uğrayabileceğini göz önünde bulundurmalıdır.

Paylar değişik tarihlerde alındıktan sonra bir kısmının elden çıkarılması halinde tevkifat matrahının tespitinde dikkate alınacak alış bedelinin belirlenmesinde ilk giren ilk çıkar metodu esas alınacaktır. Payların alımından önce elden çıkarılması durumunda, elden çıkarılma tarihinden sonra yapılan ilk

Doğrulama Kodu: 120c82cc-013e-4f65-9475-337547b571ab
https://spk.gov.tr/dokuman-dogrulama

alım işlemi esas alınarak söz konusu tutar üzerinden tevkifat yapılacak tutar tespit edilir. Aynı gün içinde birden fazla alım satım yapılması halinde o gün içindeki alış maliyetinin tespitinde ağırlıklı ortalama yöntemi uygulanabilecektir. Alış ve satış işlemleri dolayısıyla ödenen komisyonlar ile banka ve sigorta muameleleri vergisi tevkifat matrahının tespitinde dikkate alınır.

282 Seri no.lu Gelir Vergisi Genel Tebliği uyarıca menkul kıymet ve diğer sermaye piyasası araçlarına ilişkin türler (i) sabit getirili menkul kıymetler; (ii) değişken getirili menkul kıymetler; (iii) diğer sermaye piyasası araçları ve (iv) Yatırım fonları katılma belgeleri ve Yatırım ortaklıkları payları olacak şekilde belirlenmiştir. Paylar ve pay endekslerine dayalı olarak yapılan vadeli işlem ve opsiyon sözleşmeleri, menkul kıymetin dahil olduğu sınıf içinde değerlendirilecektir. Bu kapsamda pay ve pay endekslerine dayalı olarak yapılan vadeli işlem sözleşmeleri ile Borsa İstanbul 'da işlem gören pay ve pay endekslerine dayalı olarak ihraç; edilen aracı kuruluş varantları paylarının da dahil olduğu değişken getirili menkul kıymetler sınıfı kapsamında değerlendirilecektir.

Üçer aylık dönem içerisinde, birden fazla pay ve aynı türden olduğu kabul edilen menkul kıymet alım satım işlemi yapılması halinde tevkifatın gerçekleştirilmesinde bu işlemler tek bir işlem olarak dikkate alınır. Pay ve aynı türden olduğu kabul edilen menkul kıymet alım satımından doğan zararlar takvim yılı aşılmamak kaydıyla izleyen üç aylık döneme devredilir ve takip eden dönemlerin tevkifat matrahından mahsup edilir. Takvim yılının son üç aylık döneminde oluşan zarar tutarının izleyen döneme aktarılması mümkün değildir. Dövize, altına veya başka bir değere endeksli menkul kıymet veya diğer sermaye piyasası aracının alış ve satış bedeli olarak işlem tarihindeki Türk Lirası karşılıkları esas alınarak tevkifat matrahı tespit edilir. Menkul kıymet ve diğer sermaye piyasası aracının yabancı bir para cinsinden ihraç edilmiş olması halinde ise tevkifat matrahının tespitinde kur farkı dikkate alınmaz.

Tam mükellef kurumlara ait olup, Borsa İstanbul'da işlem gören ve bir yıldan fazla süreyle, tam mükellef ve dar mükellef pay sahipleri tarafından, elde tutulan payların elden çıkarılmasında tevkifat uygulanmaz.

Ticari faaliyet kapsamında elde edilen gelirler, mükelleflerin her türlü ticari ve sınai faaliyetlerinden elde ettikleri kazançları şeklinde tanımlanan ticari kazanç hükümleri çerçevesinde kazancın tespitinde dikkate alınır. Ticari kazancın elde edilmesi sırasında tevkif suretiyle ödenmiş olan vergiler, GVK'nın ilgili hükümleri kapsamında tevkif edilen vergilerin tabi olduğu hükümler çerçevesinde, tevkifata tabi kazançların beyan edildiği beyannamelerde hesaplanan vergiden mahsup edilir.

GVK'nın geçici 67'nci maddesi kapsamında tevkifata tabi tutulan kazançlar için gerçek kişilerce yıllık veya münferit beyanname verilmez. Diğer gelirler dolayısıyla verilecek yıllık beyannameye bu gelirler dahil edilmez. Söz konusu madde hükümleri uyarıca tevkifata tabi tutulsun tutulmasın dar mükellef gerçek kişi veya kurumlarca Hazine ve Maliye Bakanlığı, 4749 sayılı Kamu Finansmanı ve Borç Yönetiminin Düzenlenmesi Hakkında Kanun'a göre kurulan varlık kiralama şirketleri ve tam mükellef kurumlar tarafından yurt dışında ihraç edilen menkul kıymetlerden sağlanan kazanç ve iratlar için münferit veya özel beyanname verilmez.

Menkul kıymet ve sermaye piyasası araçlarının üçer aylık dönemler itibarıyla tevkifata tabi tutulacak alım satım kazançlarının tespitinde alım satım konusu işlemlerin (yukarıda belirtildigi üzere) aynı türden olmasına dikkat edilecektir. Kazançlar, bu türlere göre ayrı ayrı tespit edilip tevkifata tabi tutulacaktır.

GVK'nın geçici 67/5 maddesi uyarıca, gelir sahibinin gerçek veya tüzel kişi ya da dar veya tam mükellef olması, vergi mükellefiyeti bulunup bulunmaması, vergiden muaf olup olmaması ve elde edilen kazancın vergiden istisna olup olmaması yukarıda ayrıntıları verilen vergilendirme uygulamasını etkilememektedir.

2006/10731 sayılı Bakanlar Kurulu Kararı (BKK), 2010/926 sayılı BKK ve 2012/3141 sayılı BKK uyarınca, halka arz tarihi itibarıyla tevkifat oranı Bakanlar Kurulu'nca %0 olarak belirlenmekle birlikte

Doğrulama Kodu: 120c82cc-013e-4f65-9475-337547b57fab
https://spk.gov.tr/dokuman-dogrulama

söz konusu oranın artırılması durumunda dar mükellefler açısından çifte vergilendirme sorunu gündeme gelecektir. GVK'nın geçici 67. Maddesinde düzenlenmiş olan tevkifat uygulamalarında, tevkifata konu geliri elde etmiş olan kişinin mukim olduğu ülke ile yapılmış ve yürürlükte olan çifte vergilendirmeyi önleme anlaşması hükümleri önem arz etmektedir. Söz konusu anlaşma hükümleri, Türk vergi kanunlarından önce uygulanacaktır.

Dar mükellef gerçek kişi ve kurumların, GVK'nın geçici 67'nci maddesi kapsamında Türkiye'deki finansal araçlara kendileri veya yurt dışındaki portföy yönetim şirketleri vasıtasıyla yatırım yapabilmeleri için vergi kimlik numarası almaları gerekmektedir.

Vergi kimlik numarası alınabilmesi için (i) dar mükellef gerçek kişilerin pasaportlarının noter onaylı bir örneği ya da vergi dairesi yetkililerince onaylanmak üzere, aslı ve fotokopisini, (ii) dar mükellef kurumların ise kendi ülkelerinde geçerli kuruluş belgesinin Türkiye'nin o ülkede bulunan temsilciliğince onaylı Türkçe bir örneğini veya yabancı dilde onaylı kuruluş belgesinin tercüme bürolarınca tercüme edilmiş Türkçe bir örneğini ilgili vergi dairesine ibraz etmeleri gerekmektedir. Kuzey Kıbrıs Türk Cumhuriyeti vatandaşları için nüfus cüzdanının ibrazı yeterli olacaktır.

Ayrıca, bankalar ve aracı kurumlar ile saklayıcı kuruluşlar kendilerine işlem yapmak için müracaat eden ancak vergi kimlik numarası ibraz edemeyen yabancı müşterileri için, toplu olarak vergi kimlik numarası alabilirler.

01/01/2007 tarihinden itibaren mukimlik belgesi ibraz eden dar mükellef kurumlar için yeniden vergi kimlik numarası alınmasına gerek bulunmayıp, mevcut numaralar kurumun hangi ülkenin mukimi olduğunu gösterecek şekilde kodlama yapılmak suretiyle revize edilecektir.

Çifte vergilendirmeyi önleme anlaşmaları hükümlerinden yararlanılabilmesi için ise ilgili ülkenin yetkili makamları tarafından düzenlenerek imzalanmış mukimlik belgesinin aslının ve noter veya ilgili ülkedeki Türk Konsolosluklarınca tasdikli Türkçe tercümesinin ilgili vergi dairesine, banka ve aracı kurumlar vasıtasıyla veya doğrudan ibraz edilmesi gerekmektedir. Bir takvim yılına ilişkin mukimlik belgesi, sadece izleyen yılın dördüncü ayına kadar geçerli olup, dar mükellef gerçek kişiler tarafından her yıl yenilenmesi, dar mükellef kurumlar tarafından ise üç yılda bir yenilenmesi gerekmektedir.

Tevkifat uygulamasından önce mukimlik belgesinin ibraz edilmemesi halinde çifte vergilendirmeyi önleme anlaşması hükümleri dikkate alınmadan %15 (halihazırda 2012/3141 sayılı BKK uyarıca %0 oranında uygulanmaktadır) oranı uygulanmak suretiyle tevkifat yapılacaktır. Ancak bu durumda dahi sonradan söz konusu mukimlik belgesinin ibrazı ile çifte vergilendirmeyi önleme anlaşması hükümleri ve iç mevzuat hükümleri doğrultusunda varsa yersiz olarak tevkif suretiyle alınan verginin iadesi talep edilebilecektir.

Hazine ve Maliye Bakanlığı gerekli gördüğü hallerde, çifte vergilendirmeyi önleme anlaşmaları hükümlerinden yararlanacak kişi ve kurumlardan, alım-satımını yaptıkları veya getirisini tahsil ettikleri Türk Menkul Kıymetleri bakımından, uygulanacak anlaşma hükümlerine göre gerçek hak sahibi (beneficial owner) olduklarına dair ilgili ispat edici belgelerin ibrazını da isteyebilecektir. Bu belgeleri Hazine ve Maliye Bakanlığı'nın tayin edeceği sürede ibraz etmeyen veya bu belgeler ile veya başkaca bir suretle gerçek hak sahibi olmadığı tespit edilenler bakımından zamanında tahakkuk ve tahsil edilmeyen vergiler için vergi ziyaı doğmuş sayılacaktır.

Türkiye Cumhuriyeti'nin bugüne kadar akdettiği çifte vergilendirmeyi önleme anlaşmaları ve anlaşmaların Türkçe metinleri Gelir İdaresi Başkanlığı'nın www.gib.gov.tr web sayfasında yer almaktadır.

30.2.2 Genel Olarak Pay Alım Satım Kazançlarının Vergilendirilmesi Bu bölümde GVK'nın Geçici 67 nci maddesinin dışında kalan durumlara ilişkin genel açıklamalar yer almaktadır.

30.2.2.1 Gerçek Kişiler

Doğrulama Kodu: 120c82cc-013e-4f65-9475-337547b57fab
https://spk.gov.tr/dokuman-dogrulama

30.2.2.1.1 Tam Mükellef Gerçek Kişiler

Pay alım satım kazançları, GVK'nın mükerrer 80'inci maddesi uyarınca gelir vergisine tabi olacaktır. Ancak anılan madde uyarınca, ivazsız olarak iktisap edilen pay senetleri ile tam mükellef kurumlara ait olan ve iki yıldan fazla süreyle elde tutulan pay senetlerinin elden çıkarılması durumunda elde edilen kazançlar vergiye tabi olmayacaktır. Pay senetlerinin elden çıkarılmasında da kamu menkul kıymetlerinin satışında olduğu gibi, GVK'nın Mükerrer 81 inci maddesi uyarınca iktisap bedeli, elden çıkarıldığı ay hariç olmak üzere Türkiye İstatistik Kurumu tarafından belirlenen toptan eşya fiyat artış oranında arttırılarak dikkate alınabilecektir.

GVK'nın Mükerrer 81 inci maddesi uyarınca mal ve hakların elden çıkarılmasında iktisap bedeli, elden çıkarılan mal ve hakların, elden çıkarıldığı ay hariç olmak üzere Türkiye İstatistik Kurumu tarafından belirlenen toptan eşya fiyat endeksindeki artış oranında arttırılarak tespit edilir. Bu endekslemenin yapılabilmesi için artış oranını %10 veya üzerinde olması şarttır.

GVK'nın madde 86/1 (c) uyarınca tam mükellef gerçek kişilerin tevkif sureti ile vergilendirilmiş menkul sermaye iratları GVK'nın 103'üncü maddesinin ikinci gelir dilimindeki tutarı aşıyor ise (bu tutar 2025 yılı için 330.000,-TL) beyan edilmesi gerekir. Diğer taraftan, GVK'nin Geçici 67'nci maddesi uyarınca Borsa'da işlem gören payların alım satım kazançları stopaja tabi olup, uygulanacak stopaj oranı "0"dır. Mezkur madde uyarınca stopaja tabi kazançlar beyana tabi olmayıp, stopaj nihai vergilendirmedir.

30.2.2.1.2 Dar Mükellef Gerçek Kişiler

GVK madde (86/2) çerçevesinde dar mükellefiyette vergiye tabi gelirin tamamı, Türkiye'de tevkif suretiyle vergilendirilmiş olan; ücretler, serbest meslek kazançları, menkul ve gayrimenkul sermaye iratları ile diğer kazanç ve iratlardan oluşuyorsa yıllık beyanname verilmez. Dar mükellef gerçek kişilerin tevkif sureti ile vergilendirilmemiş gelirleri mevcut ise, GVK madde (101/2) uyarıca, bu kazançları mal ve hakları Türkiye'de elden çıkarıldığı yerin vergi dairesine münferit beyanname ile bildirilmesi zorunludur. Ancak Türkiye ile ilgili kişinin mukimi olduğu yabancı ülke arasında imzalanmış çifte vergilendirmeyi önleme anlaşması hükümlerinin de dikkate alınması gerekmektedir.

30.2.2.2 Kurumlar

30.2.2.2.1 Kurumlar Vergisi Mükelleflerinin Aktifine Kayıtlı Payların Elden Çıkarılmasından Sağlanan Kazançlar

Ticari faaliyete bağlı olarak işletme bünyesinde elde edilen alım satım kazançları ticari kazanç olarak beyan edilip vergilendirilecektir.

30.2.2.2.2 Tam Mükellef Kurumlar

Burada, söz konusu istisnanın amacı, kurumların bağlı değerlerinin ekonomik faaliyetlerde daha etkin bir şekilde kullanılmasına olanak sağlanması ve kurumların mali bünyelerinin güçlendirilmesidir. Bu bağlamda, aranan şartlar arasında bağlı değerlerin başka bir bağlı değere dönüşmüyor olması yer almaktadır.

Öte yandan, KVK'nın 5/1-e maddesi uyarıca kurumların aktiflerinde en az iki tam yıl süreyle yer alan iştirak paylarının satışından doğan kazancın %50'lik kısmı kurumlar vergisinden istisna tutulmaktadır. Ancak bu istisnadan yararlanabilmek için satış kazancının satışın yapıldığı yılı izleyen 5 inci yılın sonuna kadar bilançonun pasifinde özel bir fon hesabında tutulması; satış bedelinin satışın yapıldığı yılı izleyen ikinci takvim yılı sonuna kadar tahsil edilmesi ve satış yapan ve dolayısı ile istisnadan yararlanacak kurumun menkul kiymet ticareti ile uğraşmaması gerekmektedir.

İstisna edilen kazançtan beş yıl içinde sermayeye ilave dışında herhangi bir şekilde başka bir hesaba nakledilen veya işletmeden çekilen ya da dar mükellef kurumlarca ana merkeze aktarılan kısım için uygulanan istisna dolayısıyla zamanında tahakkuk ettirilmeyen vergiler ziyaa uğramış sayılır. Aynı

Doğrulama Kodu: 120c82cc-013e-4f65-9475-337547b571ab
https://spk.gov.tr/dokuman-dogrulama

süre içinde işletmenin tasfiyesi (KVK'ya göre yapılan devir ve bölünmeler hariç) halinde de bu hüküm uygulanır.

30.2.2.2.3 Dar Mükellef Kurumlar

Dar mükellef kurum, Türkiye' de bir işyeri açmak suretiyle veya daimi temsilci vasıtasıyla devamlı menkul kıymet alım satım işi yapan kurum statüsünde ise alım satım kazançları ticari kazanç olarak vergiye tabi olacak ve vergileme tam mükellef kurumlarda olduğu şekilde gerçekleşecektir. Yukarıda belirtildiği üzere, devamlı olarak menkul kıymet ticareti ile uğraşanları %50'lik kurumlar vergisi istisnasından faydalanmaları mümkün değildir.

Türkiye'de bir işyeri açmadan veya daimi temsilci vasıtasıyla menkul kıymet alım satım kazancı elde eden dar mükellefler açısından da ilgili kazancın Türkiye'de vergilendirilmesi söz konusu olabilir. Dar mükellef kurumların vergilendirilmesi açısından Türkiye'nin imzalamış olduğu yürürlükte bulunan çifte vergilendirmeyi önleme anlaşmalarının hükümleri önem arz etmektedir. Söz konusu anlaşma hükümleri, Türk Vergi Kanunlarından önce uygulanacaktır.

30.2.2.3 Yabancı Fon Kazançlarının ve Bu Fonların Portföy Yöneticiliğini Yapan Şirketlerin Vergisel Durumu

1 Ocak 2006 tarihinden itibaren SPK'nın düzenleme ve denetimine tabi fonlara benzer yabancı fonlar da sermaye şirketi sayılarak kurumlar vergisi mükellefi olacaklardır. KVK'ya 6322 sayılı Amme Alacaklarının Tahsil Usülü Hakkında Kanun ile Bazı Kanunlarda değişiklik Yapılmasına Dair Kanun'un 35'inci maddesiyle, 15 Haziran 2012 tarihinden itibaren yürürlüğe girmek üzere, *"Yabancı fon kazançlarının vergilendirilmesi"* başlıklı 5/A maddesi eklenmiştir. Bu maddede, yabancı fonlar ile bu fonları aracılık işlemlerini yürüten portföy yöneticiliği yetki belgesine sahip tam mükellef portföy yöneticisi şirketlerin vergisel durumları düzenlenmiştir.

KVK'nın 2/1 maddesinde belirtilen yabancı fonların, portföy yöneticisi şirketler aracılığıyla organize bir borsada işlem görsün veya görmesin; (i) her türlü menkul kıymet ve sermaye piyasası aracı; (ii) vadeli işlem ve opsiyon sözleşmesi; (iii) varant; (iv) döviz; (v) emtiaya dayalı vadeli işlem ve opsiyon sözleşmesi; (vi) kredi ve benzeri finansal varlıklar; ve (vii) kıymetli maden borsalarında yapılan emtia işlemleri ile ilgili elde ettikleri kazançları için KVK'nın 5/A maddesinde sayılan şartların sağlanması durumunda; portföy yöneticisi şirketler, bu fonların daimi temsilcisi sayılmayacak ve bunların iş yerleri de bu fonların iş yeri veya iş merkezi olarak kabul edilmeyecektir. Dolayısıyla, yabancı fonları bu kapsamda elde ettikleri kazançları için beyanname verilmeyecek ve diğer kazançlar nedeniyle beyanname verilmesi halinde de bu kazançlar beyannameye dahil edilmeyecektir. Bu uygulamanın yabancı fonların Türkiye kaynaklı gelirleri üzerinden yapılacak vergi kesintisine etkisi yoktur.

Türkiye'de bulunan, aktif büyüklüğünün %51'inden fazlası taşınmazlardan oluşan şirketlere ait hisse senetleri veya ortaklık payları veya bunlara ilişkin vadeli işlem ve opsiyon sözleşmeleri, elde edilen kazançlar bu uygulama kapsamında değerlendirilmeyecektir.

30.3 Paylara ilişkin kar paylarının ve kar payı avanslarının vergilendirilmesi

GVK'nın 94/6-b maddesine 4842 sayılı Bazı Kanunlarda Değişiklik Yapılması Hakkında Kanun'la yapılan değişiklikle, tevkifat karın dağıtılması aşamasına bırakılmıştır. Bu kapsamda GVK'nın 4842 sayılı Bazı Kanunlarda Değişiklik Yapılması Hakkında Kanun'la değişik 94/6-b maddesi uyarınca, tam mükellef kurumlarca; (i) tam mükellef gerçek kişilere; (ii) gelir ve kurumlar vergisi mükelleflyeti olmayanlara; (iii) gelir ve kurumlar vergisinden muaf olanlara; (iv) dar mükellef gerçek kişilere; (v) dar mükellef kurumlara (Türkiye'de bir işyeri veya daimi temsilci aracılığıyla kar payı elde edenler hariç; ve (vi) gelir ve kurumlar vergisinden muaf olan dar mükelleflere dağıtılan kar payları üzerinden 21.12.2024 tarih ve 4936 sayılı T.C. Cumhurbaşkanlığı Kararı gereğince 22.12.2024 tarihinden itibaren %15 oranında tevkifat yapılacaktır.. Tam mükellef kurumlarca; (i) tam mükellefler kurumlara;

Doğrulama Kodu: 120c82cc-013e-4f65-9475-337547b571ab
https://spk.gov.tr/dokuman-dogrulama

ve (ii) işyeri ve daimi temsilci vasıtasıyla faaliyette bulunan dar mükellef kurumlara dağıtılan kar payları tevkifata tabi değildir.

30.3.1 Gerçek Kişiler

30.3.1.1 Tam Mükellef Gerçek Kişiler

GVK'ya 4842 sayılı Bazı Kanunlarda Değişiklik Yapılması Hakkında Kanun'la eklenen 22/2 maddesi uyarınca tam mükellef kurumlardan elde edilen, GVK'nın 75/2 maddesinin (1), (2) ve (3) numaralı bentlerinde yazılı kar paylarının yarısı gelir vergisinden müstesnadır. Kurumlar kar payı dağıtırken, gelir vergisinden istisna edilen kısım olan yarısı (%50'si) dahil olmak üzere dağıtılan kar payının tamamı (%100'ü) üzerinden %15 oranında gelir vergisi tevkifatı yapmaktadır. 22/12/2024 tarihli ve 32760 sayılı Resmi Gazete yayımlanan 9286 Sayılı Cumhurbaşkanı Kararı ile kâr payı stopaj oranı % 10'dan % 15'e çıkarılmıştır.

Kar payının yıllık vergi beyannamesinde beyan edilmesi halinde, söz konusu vergi tevkifatı yıllık vergi beyannamesinde hesaplanan gelir vergisi tutarından mahsup edilir. GVK'nın (86/1-c) maddesi uyarıca, tam mükellef kurumlardan elde edilmiş, tevkif yoluyla vergilendirilmiş bulunan ve gayrisafi tutarları; 2025 yılı gelirleri için brüt 330.000,-TL'yi aşan kar payları için beyanname verilmesi gerekecektir. Beyan edilen tutar üzerinden hesaplanan gelir vergisinden, kurum bünyesinde karın dağıtımı aşamasında yapılan %15 oranındaki vergi kesintisinin tamamı (istisnaya tabi olan kısım dahil) mahsup edilecek olup, mahsup sonrası kalan tutar genel hükümler çerçevesinde red ve iade edilecektir.

Ayrıca, karın sermayeye eklenmesi kar dağıtımı sayılmaz. Kar payı avansları da kar payları ile aynı kapsamda vergilendirilmektedir.

30.3.1.2 Dar Mükellef Gerçek Kişiler

GVK'nın 94/6-b-ii maddesi uyarınca, tam mükellef kurumlarca dar mükellef gerçek kişilere dağıtılan kar payları üzerinden Bakanlar Kurulu'nca belirlenen oranlarda (22.12.2024 itibarıyla bu oran %15'tir) tevkifat yapılacaktır. Türkiye'nin taraf olduğu bazı çifte vergilendirmeyi önleme anlaşmalarında daha düşük tevkifat oranları belirlenebilmektedir. Ancak, çifte vergilendirmeyi önleme anlaşmaları hükümlerinden yararlanabilmesi için ilgili ülkenin yetkili makamları tarafından düzenlenerek imzalanmış mukimlik belgesinin aslının ve noter veya ilgili ülkedeki Türk konsolosluklarınca tasdikli Türkçe tercümesinin ilgili vergi dairesine, banka ve aracı kurumlar vasıtasıyla veya doğrudan ibraz edilmesi gerekmektedir. Bir takvim yılına ilişkin mukimlik belgesi, sadece o yıl için izleyen yılın dördüncü ayına kadar geçerli olup dar mükellef gerçek kişiler tarafından her yıl yenilenmesi gerekmektedir.

Dar mükellef gerçek kişiler açısından kar paylarını tevkifat suretiyle vergilendirmesi nihai vergileme olup, dar mükelleflerce bu gelirler için gelir vergisi beyannamesi verilmesine gerek bulunmamaktadır.

Diğer taraftan GVK'nın 101. maddesinin 5 no'lu fıkrası gereğince dar mükellef gerçek kişilerin vergisi tevkif suretiyle alınmamış menkul sermaye iratlarını, Türkiye'de elde edildiği yerin vergi dairesine münferit beyanname ile beyan etmeleri gerekmektedir.

30.3.2 Kurumlar

30.3.2.1 Tam Mükellef Kurumlar

Ticari faaliyete bağlı olarak ticari işletme bünyesinde elde edilmesi halinde tevkifat yapılmayacak söz konusu gelirler ticari kazanç olarak beyan edilecektir. KVK'nın 6. maddesi kapsamındaki "safi kurum kazancı, GVK'nın ticari kazancı düzenleyen hükümlerine göre belirlenecektir. Kurumlar vergisi, mükelleflerin bir hesap dönemi içinde elde ettikleri safi kurum kazancı üzerinden %20 oranında uygulanır. Ancak, %20 kurumlar vergisi oranı, 2023 ve sonraki yıllar kurum kazançlarına uygulanmak üzere %25'e çıkarılmıştır. Bu oran; bankalar, 6361 sayılı Kanun kapsamındaki şirketler, elektronik ödeme ve para kuruluşları, yetkili döviz müesseseleri, varlık yönetim şirketleri, sermaye piyasası

Doğrulama Kodu: 120c82cc-013e-4f65-9475-337547b571ab
https://spk.gov.tr/dokuman-dogrulama

kurumları ile sigorta ve reasürans şirketleri ve emeklilik şirketlerinin kurum kazançları için ise kurumlar vergisi oranı %30'dur.

BİST Pay Piyasasında ilk defa işlem görmek üzere ve sermayesinin en az %20'sini temsil eden payları halka arz edilen kurumların (bankalar, finansal kiralama şirketleri, faktoring şirketleri, finansman şirketleri, ödeme ve elektronik para kuruluşları, yetkili döviz müesseseleri, varlık yönetim şirketleri, sermaye piyasası kurumları ile sigorta ve reasürans şirketleri ve emeklilik şirketleri hariç) kurum kazançlarına uygulanacak kurumlar vergisi oranı, payların ilk defa halka arz edildiği hesap döneminden başlamak üzere beş hesap dönemi boyunca iki (2) puan indirimli olarak uygulanacaktır. Şirket'in kendisi bu düzenlemeden faydalanacaktır.

Ancak, KVK'nın 5/1-a maddesi uyarıca, tam mükellef başka bir kuruma iştirak nedeniyle elde edilen kar payları, tam mükellefiyete tabi girişim sermayesi yatırım fonu katılma payları ile girişim sermayesi yatırım ortaklarının hisse senetlerinden elde edilen kar payları, kurumlar vergisinden müstesnadır. Diğer fon ve yatırım ortaklıklarının katılma payları ve hisse senetlerinden elde edilen kar payları bu istisnadan yararlanamaz.

30.3.2.2 Dar Mükellef Kurumlar

KVK'nın 30/3 maddesi uyarıca, tam mükellef kurumlarca dar mükellef kurumlara dağıtılan kar payları üzerinden Bakanlar Kurulu'nca belirlenen oranlarda (bu oran %15'tir) tevkifat yapılacaktır. Türkiye'nin taraf olduğu bazı çifte vergilendirmeyi önleme anlaşmalarında daha düşük tevkifat oranları belirlenebilmektedir.

Ancak, çifte vergilendirmeyi önleme anlaşmaları hükümlerinden yararlanılabilmesi için ilgili ülkenin yetkili makamları tarafından düzenlenerek imzalanmış mukimlik belgesinin aslının ve noter veya ilgili ülkedeki Türk konsolosluklarınca tasdikli Türkçe tercümesinin ilgili vergi dairesine, banka ve aracı kurumlar vasıtasıyla veya doğrudan ibraz edilmesi gerekmektedir. Bir takvim yılına ilişkin mukimlik belgesi, sadece o yıl için izleyen yılın dördüncü ayına kadar geçerli olup, dar mükellef kurumlar tarafından ise üç yılda bir yenilenmesi gerekmektedir.

Dar mükellef kurumların, Türkiye'de bir işyeri veya daimi temsilci aracılığı olmaksızın elde ettikleri kar payları için tevkifat suretiyle vergilendirme nihai vergileme olup, dar mükelleflerin bu gelirler için Türkiye'de beyanname vermelerine gerek bulunmamaktadır.

31. İHRAÇÇI VEYA HALKA ARZ EDEN TARAFINDAN VERİLEN İZİN HAKKINDA BİLGİ

YOKTUR.

31A İZAHNAME KULLANIM İZNİNİN BELİRLENEN BİR VEYA DAHA FAZLA YETKİLİ KURULUŞA VERİLMESİ DURUMUNDA VERİLECEK İLAVE BİLGİLER

YOKTUR.

31B İZAHNAME KULLANIM İZNİNİN TÜM YETKİLİ KURULUŞA VERİLMESİ DURUMUNDA VERİLECEK İLAVE BİLGİLER

YOKTUR.

32. İNCELEMEYE AÇIK BELGELER

Aşağıdaki belgeler Kayseri Yolu 3.Km, 51100 Niğde adresindeki ihraççının merkezi ve başvuru yerleri ile ihraççının internet sitesi (www.ditas.com.tr) ile Kamuyu Aydınlatma Platformunda (KAP) tasarruf sahiplerinin incelemesine açık tutulmaktadır:

1) İzahname'de yer alan bilgilerin dayanağını oluşturan her türlü rapor ya da belge ile değerlemeler ve görüşler (değerleme, uzman, faaliyet ve bağımsız denetçi raporları ile yetkili kuruluşlarca hazırlanan raporlar, esas sözleşme, vb.).

Doğrulama Kodu: 120c82cc-013e-4f65-9475-337547b571ab
https://spk.gov.tr/dokuman-dogrulama

2) İhraççının İzahname'de yer alması gereken konsolide finansal tabloları.

33. EKLER

1) 11/12/2025 tarihli ve 2025/43 Sayılı Yönetim Kurulu Kararı ile onaylanan 11/12/2025 tarihli *"Sermaye Artırımından Sağlanacak Fonların Kullanım Yeri Raporu"*.

2) 31 Aralık 2022, 31 Aralık 2023, 31 Aralık 2024 ve 30 Haziran 2025 tarihlerinde sona eren finansal dönemlere ilişkin Bağımsız Denetim Kuruluşlarından alınan sorumluluk beyanları.

3) BDY Group İnşaat A.Ş. tarafından verilen Satın Alma Taahhütnamesi

Doğrulama Kodu: 120c82cc-013e-4f65-9475-337547b571ab
https://spk.gov.tr/dokuman-dogrulama